

# 목 차

사 업 보 고 서 .....	1
【대표이사 등의 확인】 .....	2
I. 회사의 개요 .....	3
1. 회사의 개요 .....	3
2. 회사의 연혁 .....	4
3. 자본금 변동사항 .....	5
4. 주식의 총수 등 .....	5
5. 정관에 관한 사항 .....	7
II. 사업의 내용 .....	13
1. 사업의 개요 .....	13
2. 주요 제품 및 서비스 .....	14
3. 원재료 및 생산설비 .....	15
4. 매출 및 수주상황 .....	15
5. 위험관리 및 파생거래 .....	17
6. 주요계약 및 연구개발활동 .....	18
7. 기타 참고사항 .....	21
III. 재무에 관한 사항 .....	29
1. 요약재무정보 .....	29
2. 연결재무제표 .....	33
2-1. 연결 재무상태표 .....	33
2-2. 연결 포괄손익계산서 .....	34
2-3. 연결 자본변동표 .....	35
2-4. 연결 현금흐름표 .....	36
3. 연결재무제표 주식 .....	38
4. 재무제표 .....	98
4-1. 재무상태표 .....	98
4-2. 포괄손익계산서 .....	99
4-3. 자본변동표 .....	100
4-4. 현금흐름표 .....	101
5. 재무제표 주식 .....	103
6. 배당에 관한 사항 .....	160
7. 증권의 발행을 통한 자금조달에 관한 사항 .....	161
7-1. 증권의 발행을 통한 자금조달 실적 .....	161
7-2. 증권의 발행을 통해 조달된 자금의 사용실적 .....	164
8. 기타 재무에 관한 사항 .....	164
IV. 이사의 경영진단 및 분석의견 .....	169
V. 회계감사인의 감사의견 등 .....	174
1. 외부감사에 관한 사항 .....	174
2. 내부통제에 관한 사항 .....	175
VI. 이사회 등 회사의 기관에 관한 사항 .....	176
1. 이사회에 관한 사항 .....	176
2. 감사제도에 관한 사항 .....	179
3. 주주총회 등에 관한 사항 .....	181
VII. 주주에 관한 사항 .....	183
VIII. 임원 및 직원 등에 관한 사항 .....	186

1. 임원 및 직원 등의 현황.....	186
2. 임원의 보수 등 .....	187
IX. 계열회사 등에 관한 사항.....	195
X. 대주주 등과의 거래내용 .....	197
XI. 그 밖에 투자자 보호를 위하여 필요한 사항 .....	198
1. 공시내용 진행 및 변경사항 .....	198
2. 우발부채 등에 관한 사항 .....	200
3. 제재 등과 관련된 사항 .....	200
4. 작성기준일 이후 발생한 주요사항 등 기타사항 .....	201
XII. 상세표.....	203
1. 연결대상 종속회사 현황(상세).....	203
2. 계열회사 현황(상세) .....	204
3. 타법인출자 현황(상세).....	204
【 전문가의 확인 】 .....	205
1. 전문가의 확인.....	205
2. 전문가와의 이해관계 .....	205

# 사 업 보 고 서

(제 29 기)

사업연도      2023년 01월 01일      부터  
                  2023년 12월 31일      까지

금융위원회

한국거래소 귀중

2024년      3월      18일

제출대상법인 유형 :

주권상장법인

면제사유발생 :

해당사항 없음

회 사 명 :

(주)제이와이피엔터테인먼트

대 표 이 사 :

정 욱

본 점 소 재 지 :

서울특별시 강동구 강동대로 205 (성내동, JYP Center)

(전 화) 02-2225-8100

(홈페이지) <http://www.jype.com>

작 성 책 임 자 :

(직 책) 부사장                      (성 명) 변상봉

(전 화) 02-2225-8101

## 【 대표이사 등의 확인 】

### 확 인 서

우리는 당사의 대표이사 및 신고업무담당이사로써 이 공시서류의 기재내용에 대해 상당한 주의를 다하여 직접 확인·검토한 결과, 중요한 기재사항의 기재 또는 표시의 누락이나 허위의 기재 또는 표시가 없고, 이 공시서류에 표시된 기재 또는 표시사항을 이용하는 자의 중대한 오해를 유발하는 내용이 기재 또는 표시되지 아니하였음을 확인합니다.

또한, 당사는 「주식회사등의외부감사에관한법률」 제8조의 규정에 따라 내부회계관리제도를 마련하여 운영하고 있음을 확인합니다.

2024. 3. 18

(주)제이와이피엔터테인먼트

대표이사

정 욱

(서명)

신고업무담당이사

변 상 봉

(서명)

# I. 회사의 개요

## 1. 회사의 개요

### 1. 연결대상 종속회사 개황

연결대상 종속회사 현황(요약)

(단위 : 사)

구분	연결대상회사수				주요 종속회사수
	기초	증가	감소	기말	
상장	-	-	-	-	-
비상장	10	3	-	13	1
합계	10	3	-	13	1

※상세 현황은 '상세표-1. 연결대상 종속회사 현황(상세)' 참조

### 1-1. 연결대상회사의 변동내용

구 분	자회사	사 유
신규 연결	(주)제이와이프파트너스	신규설립
	북경신성오락유한공사	당기 중 지분 추가 취득으로 관계기업에서 자회사로 편입
	천진야밍문화전매유한공사	당기 중 지분 추가 취득으로 관계기업에서 자회사로 편입
연결 제외	-	-
	-	-

### 2. 회사의 명칭

- (주)제이와이프엔터테인먼트  
(영문 : JYP Entertainment Corporation, 영문약호 : "JYPE" )

### 3. 설립일자 (회사성립연월일)

- 1996년 4월 25일

### 4. 본사의 주소 등

- 본점소재지 : 서울특별시 강동구 강동대로 205 (성내동, JYP Center)
- 전 화 번 호 : 02-2225-8100
- 홈 페 이 지 : <http://www.jype.com>

### 5. 중소기업 등 해당 여부

중소기업 해당 여부	미해당
벤처기업 해당 여부	미해당
중견기업 해당 여부	해당

6. 주요 사업의 내용 : 소속연예인 가수 및 배우의 엔터테인먼트 활동(광고, 행사, 드라마 출연, 공연 등)과 음반(CD), 음원의 제작 및 판매, MD 등 부가사업을 주요사업으로 하고 있으며, 상세 내용은 본문 "사업의 내용"에 기재 하였습니다.

7. 신용평가에 관한 사항

공시대상기간동안 신용평가전문기관으로부터 신용평가를 받은 내역은 없습니다.

8. 회사의 주권상장(또는 등록·지정) 및 특례상장에 관한 사항

주권상장 (또는 등록·지정)현황	주권상장 (또는 등록·지정)일자	특례상장 유형
코스닥시장 상장	2001.08.30	해당사항 없음

**[주요 종속회사의 내용] : JYP Entertainment Japan Inc.**

1) 회사의 명칭

- JYP Entertainment Japan Inc.

2) 설립일자 (회사성립연월일)

- 2010년 11월 1일

3) 본사의 주소 등

- 본점소재지 : Seven Minami-aoyama Building 5F, 4-1-6 Minami-aoyama, Minato-ku. Tokyo 107-0062 Japan

4) 중소기업 해당여부

- 해당사항 없음.

5) 주요 사업의 내용 : 소속연예인 가수 및 배우의 엔터테인먼트 활동(광고, 행사, 드라마 출연, 공연 등)과 음반(CD), 음원의 제작 및 판매 등을 주요사업으로 하고 있습니다.

## 2. 회사의 연혁

가. 회사의 본점소재지 및 그 변경

당사의 본점소재지는 서울특별시 강동구 강동대로 205 (성내동, JYP Center)이며, 설립 이후 본점 소재지 변경 내역은 다음과 같습니다.

일 자	변경전 소재지	변경후 소재지
2018.06.15	서울특별시 강남구 도산대로 537 (청담동, 3층)	서울특별시 강동구 강동대로 205 (성내동, JYP Center)

경영진 및 감사의 중요한 변동

변동일자	주총종류	선임		임기만료 또는 해임
		신규	재선임	
2019.03.27	정기주총	-	감사 김종완	-
2019.10.11	임시주총	-	-	(중도 사임) 사내이사 : 표종록, 조해성
2020.03.27	정기주총	-	사내이사 : 정욱, 변상봉, 박진영	(임기 만료) 사외이사 이영진
2021.03.29	정기주총	사내이사 이지영 사외이사 : 박완, 공태용, 윤형근	-	(임기 만료) 사외이사 이계천 (중도 사임) 감사 김종완
2022.03.29	정기주총	사외이사 문경미	-	-
2023.03.28	정기주총	-	사내이사 : 정욱, 변상봉, 박진영	-

### 3. 자본금 변동사항

자본금 변동추이

(단위 : 원, 주)

종류	구분	29기 (2023년말)	28기 (2022년말)	27기 (2021년말)
보통주	발행주식총수	35,517,492	35,497,492	35,497,492
	액면금액	500	500	500
	자본금	17,953,451,500	17,943,451,500	17,943,451,500
우선주	발행주식총수	-	-	-
	액면금액	-	-	-
	자본금	-	-	-
기타	발행주식총수	-	-	-
	액면금액	-	-	-
	자본금	-	-	-
합계	자본금	17,953,451,500	17,943,451,500	17,943,451,500

(\*1) 자기주식 389,411주를 2018.10.1일에 자본금 감소가 없는 소각을 하였습니다.

(\*2) 보고기간말 이후 주식매수선택권 15,000주 행사(2024.01.17)로 인하여 현재 발행주식총수는 35,532,492주 입니다.

### 4. 주식의 총수 등

## 1) 주식의 총수 현황

(기준일 : 2023년 12월 31일 )

(단위 : 주)

구 분		주식의 종류			비고
		보통주	우선주	합계	
Ⅰ. 발행할 주식의 총수		200,000,000	-	200,000,000	-
Ⅱ. 현재까지 발행한 주식의 총수		183,913,946	-	183,913,946	합병(기일:2013.10.17) 신주 9,612,855주 포함
Ⅲ. 현재까지 감소한 주식의 총수		148,396,454	-	148,396,454	-
	1. 감자	58,520,424	-	58,520,424	감자 등 (액면가500원기준)
	2. 이익소각	389,411	-	389,411	자사주 소각
	3. 상환주식의 상환	-	-	-	-
	4. 기타	89,486,619	-	89,486,619	주식병합 등
Ⅳ. 발행주식의 총수 (Ⅱ-Ⅲ)		35,517,492	-	35,517,492	-
Ⅴ. 자기주식수		2,399,433	-	2,399,433	-
Ⅵ. 유통주식수 (Ⅳ-Ⅴ)		33,118,059	-	33,118,059	액면가 500원

## 2) 자기주식 취득 및 처분 현황

(기준일 : 2023년 12월 31일 )

(단위 : 주)

취득방법			주식의 종류	기초수량	변동 수량			기말수량	비고	
					취득(+)	처분(-)	소각(-)			
배당 가능 이익 범위  이내 취득	직접 취득	장내	보통주	-	-	-	-	-	-	
		직접 취득	-	-	-	-	-	-	-	
		장외	보통주	-	-	-	-	-	-	
		직접 취득	-	-	-	-	-	-	-	
		공개매수	보통주	-	-	-	-	-	-	-
			-	-	-	-	-	-	-	-
		소계(a)	보통주	-	-	-	-	-	-	-
			-	-	-	-	-	-	-	-
	신탁  계약에 의한  취득	수탁자 보유수량	보통주	-	-	-	-	-	-	
			-	-	-	-	-	-	-	-
		현물보유수량	보통주	-	-	-	-	-	-	-
			-	-	-	-	-	-	-	-
		소계(b)	보통주	-	-	-	-	-	-	-
			-	-	-	-	-	-	-	-
기타 취득(c)		보통주	2,418	-	-	-	2,418	- 2010년 이전 액면병합/분할, 감자 등의 단수주 취득 1,302주 와 2010년 액면병합 단수주 1,116주		
		보통주	2,397,015	-	-	-	2,397,015	- 합병(기준일:2013.10.17)으로 인한 자사주 발생 (*1), (*2) - 자사주 소각일 : 2018.10.1		
총 계(a+b+c)			보통주	2,399,433	-	-	-	2,399,433	(*3)	
			-	-	-	-	-	-	-	



(\*1) 합병시에 발생한 자기주식 2,399,433주의 상세내역

.합병전 (주)제이와이피가 당사 발행주식을 보유한 주식 : 2,397,003주

.합병 단수주 발생 : 9주

.2010년 이전 액면병합/분할, 감자 등의 단수주 : 1,302주

.2010년 액면병합 단수주 : 1,116주

.2019년 이후 발생 단수주 : 3주

(\*2) 자기주식 389,411주(a+b)는 자본감소가 없는 자사주 소각(소각일 : 2018.10.1) 완료하였습니다.

.합병시의 당사 주주의 주식매수청구권 행사에 의한 자기주식 발생 : 370주 (a)

.합병시의 피합병회사인 (주)제이와이피 주주의 주식매수청구권 행사에 의한 자기주식발생 : 389,041주 (353,674주 + 35,367주) (b)

(\*3) 기타 취득 사유로 보유하고 있는 자기주식 2,399,433주는 향후 이사회결의를 통하여 처리할 계획입니다.

## 5. 정관에 관한 사항

### 1. 정관 변경 이력

정관변경일	해당주총명	주요변경사항	변경이유
2019년 10월 21일	제25기 임시주주총회	1. 이사의 수 기존 '5인'에서 '7인 이하'로 변경	1. 이사가 임기 도중에 사임하는 등 결원이 생겼을 때를 대비하여 이사의 수를 고정하지 않고 총 이사의 수의 한도만 정하는 것으로 변경
2021년 03월 29일	제26기 정기주주총회	1. 기존 감사에 갈음하여 감사위원회를 구성하는 내용 신설 2. 커피 전문점 및 카페 운영 항목으로 사업 목적 추가 3. 이사의 수 기존 '7인 이하'에서 '9인 이하'로 변경	1. 상법 규정에 따라 종규모 상장회사의 선택사항인 상근감사 또는 감사위원회 설치 중 후자를 선택, 이에 따른 정관 내용 변경 2. 사업 영역 확장 위한 사업 목적 추가
2022년 03월 29일	제27기 정기주주총회	1. 블록체인 및 가상화폐 관련 신규 사업 위한 사업 목적 추가	1. 신규 사업 진출 및 사업 다각화

### 2. 사업목적 현황

구 분	사업목적	사업영위 여부
1	소프트웨어 자문, 개발 공급업	미영위
2	인터넷 및 전자상거래업	영위
3	부동산 임대 및 매매업	미영위
4	시스템 통합사업	미영위
5	무역업	미영위
6	수출입업 및 수출입 중개 및 대행업	미영위
7	관광숙박업 및 설치, 운영,회원모집, 임대, 위탁운영업	미영위
8	휴양콘도미니엄의 설치 및 분양, 회원모집, 운영, 위탁운영업	미영위

9	관광객이용시설업 및 설치, 운영, 위탁 운영업	미영위
10	유원시설업	미영위
11	관광편의시설업	미영위
12	체육시설업 및 설치, 회원모집, 운영, 위탁 운영업	미영위
13	해양스포츠시설 개발 및 설치, 운영, 위탁 운영업	미영위
14	해외관광지 개발 및 투자, 회원모집, 관리	미영위
15	빌딩 및 공동주택관리업	미영위
16	건축공사업	미영위
17	토목공사업	미영위
18	토목건축공사업	미영위
19	조경공사업	미영위
20	조경식재공사업	미영위
21	실내건축공사업	미영위
22	일반여행 알선업	미영위
23	항공권 및 선표 발권 판매업	미영위
24	국.내외 연예인 및 스포츠 선수 기타 공인 매니지먼트업	영위
25	방송프로그램 제작업	미영위
26	각종음향물 녹음제작업	영위
27	음반의 제작 및 유통 판매업	영위
28	이벤트사업(각종행사의 기획, 연출)	영위
29	영상음반 제조업	영위
30	음반류 제조업	영위
31	데이터베이스 및 온라인 정보제공업	미영위
32	소프트웨어 개발, 제작 및 판매업	미영위
33	인터넷 정보서비스업	미영위
34	방송 영상물 제작 판매업	미영위
35	애니메이션 제작 판매업	미영위
36	학원사업 등 교육서비스업	미영위
37	직업소개 및 인력파견업	미영위
38	광고 기획, 제작 및 대행업	미영위
39	인터넷 방송사업	미영위
40	캐릭터(영상저작물) 사업	영위
41	비디오 및 각종 영상 매체의 제조 및 유통 판매업	영위
42	출판업	영위
43	인쇄업	미영위
44	부가통신업	미영위
45	오락, 문화 및 운동 관련 사업	영위
46	의류제품의 제조 및 판매업	영위
47	섬유 피혁제품의 제조, 가공 및 판매업	미영위

48	스포츠레저용품의 제조, 가공 및 판매업	미영위
49	운송 및 창고업	미영위
50	상품권 발행 및 유통업	미영위
51	신용카드업	미영위
52	브랜드 및 상표권 등 지적재산권의 라이선스업	영위
53	가맹점사업 및 체인사업	미영위
54	사업경영 용역업	미영위
55	시장조사, 판로개척, 판매전략, 판매촉진에 관한 서비스업 및 경영 위.수탁업	미영위
56	이미지 초상권, 메니지먼트, 라이선스 사업	영위
57	공연예술, 콘서트의 외주진행 컨설팅	영위
58	게임 S/W개발, 기기의 제조 유통 판매	미영위
59	드라마 제작, 영상권 판매업	미영위
60	유비쿼터스 통신, 콘텐츠, 네트워크 사업	미영위
61	화장품 및 생활용품의 제조 및 유통 판매업	영위
62	구두, 장신구, 안경, 잡화류 등의 제조, 도소매 및 수탁판매업(판매 대행)	영위
63	식품 제조 및 가공판매업	영위
64	영화제작 및 배급업	미영위
65	영화수입 및 배급업	미영위
66	방송채널 및 인터넷 TV사업	미영위
67	인터넷 포털사업	미영위
68	홈쇼핑 운영업	미영위
69	국내외 투자업	영위
70	전기자동차 연구개발	미영위
71	전기자동차 판매	미영위
72	전기자동차 판매 대리점의 모집 및 관리	미영위
73	전기자동차 부품 연구개발 및 제조	미영위
74	전기자동차 부품 판매	미영위
75	전기자동차 및 관련 부품 수출입	미영위
76	커피전문점 및 카페운영	영위
77	가상화폐 개발업	미영위
78	가상화폐 거래소 투자 및 자문업	미영위
79	블록체인 연구개발업	미영위
80	블록체인 플랫폼 개발	미영위
81	블록체인 투자 및 관련서비스업	미영위
82	블록체인 데이터 생성 및 네트워크 관리 사업	미영위
83	블록체인 활용한 비즈니스 애플리케이션 구축 및 클라우드 기반 서비스 개발 사업	미영위

84	디지털거래소 보안서비스 및 가상화폐 유통 관련 에코시스템 구축 사업	미영위
85	위 각호에 관련된 부대사업	영위

### 3. 사업목적 변경 내용

구분	변경일	사업목적	
		변경 전	변경 후
추가	2021.03.29	-	76. 커피전문점 및 카페운영
추가	2022.03.29	-	77. 가상화폐 개발업
추가	2022.03.29	-	78. 가상화폐 거래소 투자 및 자문업
추가	2022.03.29	-	79. 블록체인 연구개발업
추가	2022.03.29	-	80. 블록체인 플랫폼 개발
추가	2022.03.29	-	81. 블록체인 투자 및 관련서비스업
추가	2022.03.29	-	82. 블록체인 데이터 생성 및 네트워크 관리 사업
추가	2022.03.29	-	83. 블록체인 활용한 비즈니스 애플리케이션 구축 및 클라우드 기반 서비스 개발 사업
추가	2022.03.29	-	84. 디지털거래소 보안서비스 및 가상화폐 유통 관련 에코시스템 구축 사업

#### 1) 사업 분야 및 진출목적

- 사업 분야: 가상화폐, 블록체인 관련 사업 (77.~84.)
- 진출 목적: JYP 아티스트 IP와 블록체인 기술력을 접목한 사업 다각화
- 사업분야: 커피 전문점 및 카페 운영 (76.)
- 진출목적: 카페 내 JYP 아티스트의 커뮤니티 공간, 굿즈샵, 영상 감상실 등을 함께 제공하며 팬들의 경험 향상, 당사 브랜딩 및 마케팅 창구로 활용

#### 2) 시장의 주요 특성 및 성장성

당사가 영위 중인 주요 산업 및 신사업 분야는 아티스트 IP 를 중심으로 한 사업 다각화 및 팬 경험 향상을 목적으로 하였습니다.

블록체인 및 가상 화폐는 시장조사기관 마켓 리서치 퓨처에 따르면, 세계 블록체인 서비스 시장 규모는 오는 2030년까지 연평균 성장률(CAGR) 34.1%를 기록하며 2030년에는 시장 규모가 265억 달러에 달할 것으로 전망하고 있습니다.

커피 전문점 및 카페 운영 시장은 한국농수산물유통공사에 따르면, 2018년부터 2021년까지 연평균 6.6%씩 지속 성장하는 추세입니다.

다만, 현재 당사는 아티스트 IP의 앨범, 공연, MD 등 오프라인 기반 매니지먼트 사업에 더욱 집중하며, 상기 사업 분야 (76.~84.)에서 단기적인 추진 계획은 별도로 없습니다.

#### 3) 투자 및 예산 자금소요액

해당 신규사업과 관련된 투자는 회사의 보유자금으로 진행되었으며, 상세 내용은 회사의 영업비밀로 기재를 생략합니다.

#### 4) 사업 추진현황

당사는 1) 가상화폐, 블록체인 관련 사업, 2) 커피 전문점 및 카페 운영 관련 신규 사업을 더 이상 영위하지 않습니다.

#### 5) 기존 사업과의 연관성

- 가상화폐, 블록체인 관련 사업: JYP 아티스트 IP와 블록체인 기술을 접목한 신사업 추진 건으로, 기존 사업의 연장선에 있었습니다.
- 커피 전문점 및 카페 운영: JYP 아티스트와 연계된 공간 체험을 통한 팬덤 경험 향상, 자사 브랜드 및 아티스트 홍보 채널로 활용하고자 하였습니다.

#### 6) 주요 위험

- 가상화폐, 블록체인 관련 사업: 기술적 복잡성, 보안, 프라이버시 문제 등의 리스크가 발생할 수 있습니다.
- 커피 전문점 및 카페 운영: 식품 위생, 원자재 공급, 재무적 리스크가 발생할 수 있습니다.

#### 7) 향후 추진 계획

- 가상화폐, 블록체인 관련 사업: JYP 아티스트 IP와 블록체인 기술력 접목은 보다 장기적인 관점에서 안정적인 사업 구조에 대한 검토가 필요할 것으로 판단됩니다.
- 커피 전문점 및 카페 운영: 현 직원 복지 차원에서 운영되고 있는 사내 카페 외, 추가적인 영리 목적의 사업 추진 계획은 별도로 없습니다.
- 전체 진행단계 및 진행단계별 예상 완료 시기 : 미영위로 해당 사항 없음
- 향후 1년 이내 추진 예정 사항 : 미영위로 해당 사항 없음
- 조직 및 인력 확보 계획 : 미영위로 해당 사항 없음

#### 8) 미추진 사유

- 77~84. 가상화폐, 블록체인 관련 사업은 당사가 영위하는 엔터 산업과 시너지는 높으나 안정적인 사업 구조에 대해서는 지속적으로 고민하는 상황으로, 대외적인 시장 상황 및 관련 사업 역량이 보다 성숙해지면 본격적으로 사업 추진에 대한 고려가 가능할 것으로 판단됩니다.
- 76. 커피전문점 및 카페운영은 현재 사내 카페로서 직원 복지 차원에서 운영되고 있고 2020년 5월 ~ 2022년 2월 동안에만 한시적으로 "SOULCUP 잠실점"을 운영하였습니다. 폐점을 하게 된 배경으로 코로나 사회적 거리두기 장기화로 인한 매출 감소 지속, MD 사업 전담 자회사 설립 등이 있고 현 사내 카페에서, 추가적인 영리 사업으로의 향후 추진 계획은 별도로 없습니다.

#### 4. 정관상 사업목적 추가 현황표

구 분	사업목적	추가일자
1	76. 커피전문점 및 카페운영	2021.03.29
2	77. 가상화폐 개발업	2022.03.29
3	78. 가상화폐 거래소 투자 및 자문업	2022.03.29
4	79. 블록체인 연구개발업	2022.03.29
5	80. 블록체인 플랫폼 개발	2022.03.29
6	81. 블록체인 투자 및 관련서비스업	2022.03.29

7	82. 블록체인 데이터 생성 및 네트워크 관리 사업	2022.03.29
8	83. 블록체인 활용한 비즈니스 애플리케이션 구축 및 클라우드 기반 서비스 개발 사업	2022.03.29
9	84. 디지털거래소 보안서비스 및 가상화폐 유통 관련 에코시스템 구축 사업	2022.03.29

## II. 사업의 내용

### 1. 사업의 개요

당사는 종합 엔터테인먼트 기업으로서 지속적으로 아티스트를 발굴, 육성할 수 있는 전문화된 조직과 음악 콘텐츠의 기획, 제작이 가능한 인프라 및 프로세스를 구조적으로 내재화 하였습니다. 이러한 지속가능한 시스템을 기반으로 음반, 음원, 영상 콘텐츠 등을 기획, 제작하여 유통하는 음악 및 영상 콘텐츠 사업, 그리고 공연, 출연 등 소속 아티스트의 용역활동을 통해 수익을 창출하는 매니지먼트 관련 사업을 글로벌 전역에서 영위하고 있습니다. 또한, 당사는 지적재산(IP)을 활용한 IP 라이선싱 사업을 전개하는 한편, 유관 산업 내 우수한 글로벌 파트너들과 전략적 협업 관계를 통해 콘텐츠 산업 내 영향력을 지속적으로 확대해 나가고 있습니다.



#### 주요 종속회사 개황

당사는 급변하는 음악 산업 트렌드에 유기적으로 대응하고, 아티스트를 효율적으로 운영하고 관리하기 위해 기존 기능 중심의 수직적 조직 구조를 아티스트 단위의 수평적 조직 구조로 개편하였습니다. 이를 통해 다수의 아티스트 라인업을 효율적으로 운영, 관리하는데 최적화된 레이블 시스템을 구축하였습니다. 레이블 조직으로의 점진적 개편을 통해 2016년을 기점으로 이전 데뷔하였던 트와이스 등 주요 아티스트의 구조적 성장과 더불어 2018년 스트레이키즈, 2019년 ITZY, 2020년 NiziU, 2021년 Xdinary Heroes, 2022년 NMIXX, 2024년 VCHA 등 신규 아티스트 라인업을 확대하였고, 일본 NEXZ를 포함하여 올해 추가적인 아티스트 라인업 확대를 통해 유기적인 성장을 계획하고 있습니다.

아티스트명	소속레이블	데뷔 년도	국적	멤버수
2PM	Label 1	2008년	한국 / 태국	4명
트와이스	Label 3	2015년	한국 / 일본	9명
DAY6	Studio J	2015년	한국 / 미국	4명
스트레이키즈	Label 1	2018년	한국 / 호주	8명
보이스토리	신성 엔터테인먼트 (JV)	2018년	중국	6명
ITZY	Label 2	2019년	한국	5명
YAOCHEN	북경판링	2019년	중국	1명
NiziU	JYP JAPAN	2020년	일본	9명
Xdinary Heroes	Studio J	2021년	한국	6명
NMIXX	Label 4	2022년	한국 / 호주	6명
VCHA	JYP USA	2024년	미국 등	6명

## 2. 주요 제품 및 서비스

### (가) 음반 및 음원 사업

팬덤을 기반으로 성장해 온 K-POP 산업에서의 음반은 단순히 음악 청취 수단이 아닌 아티스트의 팬덤 규모와 그 로열티를 가능할 수 있는 척도로 여겨지고 있으며, 축소되고 있는 전체 음반 시장의 추세에도 불구하고 당사 아티스트의 앨범 판매량은 국내 및 일본 지역 중심의 팬덤 확대와 함께 2015년 이후 지속적인 증가세를 보이고 있습니다. 또한 산업의 글로벌화, 디지털화가 급속히 전개되면서 당사의 음원 사업 부분 역시 빠른 성장세를 보이며 그 매출 비중이 지속적으로 확대되어 왔습니다.

(단위 : 천 장)

	한국	일본	합계
2019년	2,313	1,613	3,926
2020년	3,108	1,350	4,458
2021년	4,543	1,450	5,993
2022년	9,949	1,143	11,092
2023년	15,074	2,996	18,070

앨범판매량 (한국,일본) \* 앨범 출하량 기준

(한국 : 연간 씨클차트 TOP 100 발표 기준)

당사는 대표 프로듀서인 박진영을 포함 당사의 주요 종속 회사인 JYP퍼블리싱을 통해 검증 받은 다수의 프로듀서와 작가를 보유하고 있을 뿐 아니라, 음악 제작 과정에서 필요한 모든 물리적 인프라를 회사 내 자체적으로 보유하고 있습니다. 이러한 자체 제작 시스템 (In-house Producing System)과 인프라를 기반으로 음악 제작 과정에서 발생할 수 있는 비용, 시간 등의 물리적 리스크와 콘텐츠의 질적인 위험 요소를 최소화하여 소속 아티스트에 최적화된 음악을 안정적으로 제작할 수 있는 시스템과 네트워크를 갖추었습니다. 양질의 음악 콘텐츠를 안정적으로 제공할 수 있는 자체 제작 시스템과 인프라, 인적 네트워크는 당사를 포함한 산업 내 극소수 기업의 차별적 경쟁력으로 볼 수 있으며 이는 사업의 영속성 측면에서 높은 산업 진입 장벽으로 작용할 수 있습니다.

또한, K-POP 산업의 글로벌 확산 및 당사의 브랜드 인지도를 기반으로 소속 아티스트의 해외 활동이 증가하면서 국내, 일본 등 특정 국가에 국한되어 있던 당사 음악에 대한 수요층이 기타 해외지역으로 확산되고 있는 추세입니다. 당사는 Sony Music, TME (Tencent Music Entertainment), Republic Records 등 글로벌 유수의 음반/음원 유통 전문 회사들과 파트너십을 체결하여 당사가 제작한 음악 콘텐츠에 대한 글로벌 유통처를 확대해 가고 있습니다.

### (나) 공연 사업

공연 사업은 관객을 대상으로 독창적이고 차별화된 무대 연출을 통해 체험적 가치를 제공하는 당사의 주요 사업 중 하나로 당사 소속 아티스트의 팬덤 확대와 함께 공연의 규모 및 지역이 지속적으로 확대되어 왔습니다.

공연은 기획부터 제작, 연출, 홍보, 판매까지 각각의 영역이 분업화 되어있으며, 당사는 당사가 보유한 네트워크와 시장 교섭력을 기반으로 공연의 전체적인 컨셉과 방향성을 내부적으로 기획하는 한



편 각각의 영역에서 전문성을 갖춘 업체들과 협력하여 사업을 진행하고 있습니다. 글로벌 팬덤을 보유한 당사 소속 아티스트는 기획된 공연을 다수의 국내, 해외 지역에서 투어 형태로 진행하므로 티켓 판매 혹은 공연 판권 판매로 안정적인 개런티 수익을 창출하는 한편, DVD 제작, 온라인 라이브 뷰잉 판권 판매 등을 통해 2차 부가수익을 발생시키고 있습니다. 또한, 팬덤을 대상으로 한 체험적 가치를 지닌 사업의 특성상, 체험을 소장하고자 하는 팬들의 수요와 비례하여 당사의 공연 MD 매출 역시 그 규모와 비례하여 증가하고 있는 추세입니다.

또한 2020년 이례적인 전세계적 팬데믹 (Pandemic) 확산에 따른 오프라인 공연의 제약으로 새로운 형태의 온라인 라이브 공연을 시도해 왔습니다. 당사는 “비욘드 라이브 코퍼레이션 (Beyond Live Corporation)”에 전략적 투자를 통해 트와이스, 스트레이키즈 등 소속 아티스트의 온라인 실황 공연을 오프라인 공연과 함께 병행하고 있습니다.

2023년에는 글로벌 최대 공연 프로모터인 Live Nation과 전략적 파트너십을 체결하였고 당사 아티스트의 글로벌 투어를 위한 구조적 협력 체계를 구축하였습니다. K-POP 산업의 리더인 당사와 방대한 글로벌 공연 인프라를 보유한 Live Nation은 이번 파트너십 체결 이전에도 수많은 월드투어를 성공적으로 이끌어왔습니다. 이번 파트너십 체결을 통해 양사 간 협력 체계를 더욱 공고히 하여 K-POP 공연이 전 세계적으로 도달할 수 있는 범위를 확대하고, 아티스트들이 유기적으로 팬들과 연결되어 성장할 수 있도록 양사의 사업적 시너지를 확대해갈 계획입니다.

#### (다) 용역 및 IP 라이선싱 사업

당사는 잠재적 아티스트를 발굴하여 양성할 수 있는 전문화된 조직과 인프라를 내재화 하여 이를 기반으로 K-POP 산업을 대표하는 다수의 아티스트를 지속적으로 배출하여 왔습니다. 데뷔 이후 아티스트 별로 전문화된 매니지먼트 조직을 두고 체계적인 관리와 마케팅을 통해 구조적인 성장을 거듭해 왔으며, 소속 아티스트의 인지도와 스타성을 기반으로 한 직접적인 용역사업과 이들의 지적재산 (IP)을 활용한 라이선싱 사업을 전개하여 왔습니다.

2016년 이후, 당사의 조직 구조 및 프로세스 개선에 따른 아티스트 라인업 확장으로 관련 사업 역시 증가세를 보여 왔으나, 용역사업의 경우, 아티스트의 물리적 활동이 수반되어야 하는 사업의 특성상 상대적으로 낮은 성장성을 보여왔습니다. 반면, 지적재산 (IP)을 활용한 라이선싱 사업의 경우 사업의 확장성과 콘텐츠 산업의 전반적인 성장에 따라 관련 IP에 대한 가치와 니즈가 확대되고 있는 추세입니다. 당사는 아티스트 IP 활용을 극대화하고 본업과의 시너지를 도모하기 위해 다양한 플랫폼 기업들과 파트너십을 확대하는 한편, 자회사인 JYP360을 통해 플랫폼 사업을 직접적으로 전개 및 확대해가고 있습니다.

### 3. 원재료 및 생산설비

해당사항 없음 (회사의 주요 수익원이 물적 형태로 나타나지 않는 서비스업의 형태로서 기재를 생략함)

### 4. 매출 및 수주상황

#### 1) 매출 실적

<연결>

(단위 : 천원)

사업부문	매출유형	품 목	제29기	제28기	제27기
음반사업	음반/음원	음반/음원	262,795,297	174,724,730	112,758,746

매니지먼트사업	콘서트	콘서트	63,187,836	24,585,691	1,232,286
	광고	광고	28,354,613	21,800,939	12,583,539
	출연료	출연료	14,266,555	11,270,180	12,439,924
	기타	초상권외	197,896,242	113,510,570	54,885,067
합계			566,500,543	345,892,110	193,899,562

<별도>

(단위 : 천원)

사업부문	매출유형	품 목	제29기	제28기	제27기
음반사업	음반/음원	음반/음원	259,249,022	172,350,220	105,615,263
매니지먼트사업	콘서트	콘서트	60,918,323	21,720,703	1,132,264
	광고	광고	27,275,100	19,960,042	9,902,598
	출연료	출연료	10,887,404	6,787,090	7,041,467
	기타	초상권외	118,756,097	70,672,166	41,539,370
합계			477,085,946	291,490,221	165,230,962

- 유형별 매출실적(연결)

(단위 : 천원)

사업부문	매출유형	품 목		제29기	제28기	제27기
음반사업	음반/음원	음반/음원	수출	113,708,585	58,251,136	43,758,026
			내수	149,086,712	116,473,594	69,000,720
			합계	262,795,297	174,724,730	112,758,746
매니지먼트사업	콘서트	콘서트	수출	51,235,499	16,510,138	469,364
			내수	11,952,337	8,075,553	762,922
			합계	63,187,836	24,585,691	1,232,286
	광고	광고	수출	13,189,619	10,305,391	4,971,795
			내수	15,164,994	11,495,548	7,611,744
			합계	28,354,613	21,800,939	12,583,539
	출연료	출연료	수출	5,436,491	6,475,746	7,012,302
			내수	8,830,064	4,794,434	5,427,622
			합계	14,266,555	11,270,180	12,439,924
	기타	초상권외	수출	132,075,457	73,500,431	38,392,778
			내수	65,820,785	40,010,139	16,492,289
			합계	197,896,242	113,510,570	54,885,067
합 계			수출	315,645,651	165,042,842	94,604,265
			내수	250,854,892	180,849,268	99,295,297
			합계	566,500,543	345,892,110	193,899,562

## 2) 판매경로 및 판매방법 등

### (가) 판매경로

구분	품목	유형	판매형태	주요 매출처	유통 경로
용역	음원매출	수출	간접판매	Republic Records, SPOTIFY, Apple Inc., JYP.Japan, Tencent Music Entertainment (Zhuhai) Company Limit	라이선스 계약업체
		내수	간접판매	(주)드림어스컴퍼니	인터넷 음원사이트
	광고출연 등 (엔터테인먼트)	수출	직.간접판매	Piaget SA, PRADA S.p.A., LVMH, Versace, L'Oreal	해외 광고업체
		내수	직.간접판매	(주)대홍기획, (주)아모레퍼시픽, (주)올리브인터네셔널, (주)제일기획, 쿠크전자(주)/쿠크홈시스	국내 광고업체 및 광고 에이전시 업체
	공연	수출	직.간접판매	국내: 직접, 해외: Live Nation 등	-
		내수			
제품	음반(CD)	수출	간접판매	Republic Records	유통 판매 계약업체
		내수	간접판매	(주)드림어스컴퍼니	

### (나) 판매방법 및 조건

매출유형	품목군	구분	판매방법	결제조건
용역매출	음원매출	수출	간접판매	거래처별 계약서상의 결제조건
		내수	간접판매	익월말 현금결제
	광고출연 등 (엔터테인먼트)	수출	직접판매	거래처별 계약서상의 결제조건
		내수	직접판매	거래처별 계약서상의 결제조건
	공연	수출	직접판매	공연별 별도의 계약에 의한 결제조건
		내수	직접판매	공연별 별도의 계약에 의한 결제조건
제품매출	음반(CD)	수출	간접판매	거래처별 계약서상의 결제조건
		내수	간접판매	익월말 현금결제

### (다) 판매전략

국내 엔터테인먼트 시장은 연예매니지먼트, 영화/애니메이션, 음반, 방송/드라마, 게임/인터넷 사업 등으로 구성되어 있습니다. 당사는 이 중에서 연예매니지먼트, 음반사업 등을 영위하고 있으며, 유명 연예인을 발굴 육성하여 연예매니지먼트 사업을 핵심으로 관련 사업과의 시너지 효과를 극대화 시키고 있습니다.

### (라) 주요 매출처

2023년말 별도 기준 당사의 주요 3대 매출처에 대한 매출 비중은 약 63% 입니다.

#### - 수주상황

해당사항 없음

## 5. 위험관리 및 파생거래

### - 위험관리

상세내역은 III. 재무에 관한 사항의 3. 연결재무제표 주석(주석 35) 및 5. 재무제표 주석(주석 36)을 참조하시기 바랍니다.

## 6. 주요계약 및 연구개발활동

### 1) 연구개발활동

신인개발본부의 적극적인 국외, 국내의 오디션 활동을 통하여 연습생을 모집하여 개발 트레이닝 육성하고 있으며 신인으로 데뷔하게 되면 회사의 주요 수익원이 되어 매출에 기여하고 있습니다.

(주)제이와이피엔터테인먼트의 신인개발 부분은 (주)제이와이피로부터 2011년도에 이전받았으며 현재까지 운영하고 있는 신인개발 부분의 조직 및 활동은 아래와 같습니다.

### - 신인개발 담당 조직

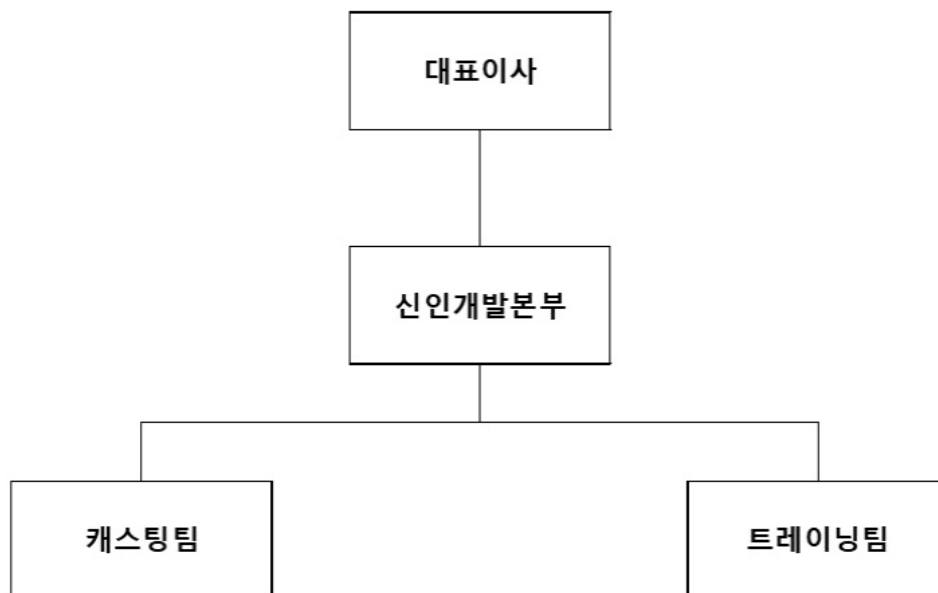

구분	담당업무
----	------

캐스팅팀	캐스팅 전담 공개오디션, 관련업계 지인소개 등 다양한 방법으로 인적자원 캐스팅
트레이닝팀	오디션 등으로 선발된 연수생 및 연습생 트레이닝 담당 보컬, 안무, 외국어, 연기 등 트레이닝에 필요한 전담 강사 관리 트레이닝을 위한 일정 관리, 휘트니스 관리 등 1:1 맞춤형 트레이닝 제공

- 주요 연구개발인력 현황

직위	성명	담당업무	주요 경력(신인개발)
CCO	박진영	신인개발 및 제작 총괄	비, 원더걸스, 2PM, 2AM, Miss A, GOT7, DAY6, TWICE, Stray Kids, BOY STORY, ITZY, NiziU, Xdinary Heroes, NMIXX, VCHA 등 신인개발
본부장	이지영	캐스팅, 트레이닝 관리	원더걸스, 2PM, Miss A, GOT7, DAY6, TWICE, Stray Kids, BOY STORY, ITZY, Xdinary Heroes, NMIXX 등 캐스팅 및 트레이닝

- 향후 연구(신인)개발 계획

보고기간말 현재 당사의 아티스트 현황은 총 45명(가수:43, 배우:2명)입니다. 연습생들은 업계 최고의 프로듀싱 능력을 가지고 있는 박진영 PD의 총괄 지휘하에 경험 많은 프로듀서들로부터 기초부터 체계적인 지도를 받으며 화려한 데뷔를 위해 연습에 매진하고 있습니다.

당사는 최근 엔터테인먼트 업계의 글로벌화 트렌드를 인지하고 해외시장에 적합한 아티스트를 양성하기 위하여 시스템을 강화하고 있습니다. 특히, 아시아 중심이었던 K-POP 시장의 규모가 북미, 유럽, 남미, 중동 지역의 국가들까지 지속적으로 확대되고 있는 상황입니다. 이에 당사는 'Globalization by Localization' 을 통해 세계 시장을 공략하기 위한 아티스트 발굴에 힘쓰고 있습니다.

2020년 일본 최대 음반사인 소니뮤직과 협업하에 현지화된 일본 걸그룹 오디션 'Nizi Project'를 성공시켰고, 이를 통해 NiziU가 성공적으로 데뷔하였습니다.

이러한 NiziU의 일본 내 신드롬급 흥행을 바탕으로 2023년 보이그룹 오디션 'Nizi Project 2'를 진행한 결과 2024년 NEXZ의 데뷔를 앞두고 있습니다.

또한 당사는 2023년 미국 내 최고 레이블인 Republic Records와 합작하여 글로벌 걸그룹 프로젝트인 'A2K Project'를 진행하였습니다. 당사의 체계적인 트레이닝 시스템과 Republic Records의 프로듀싱 능력을 바탕으로 탄생한 걸그룹 VCHA는 전원 영미권 멤버로 구성, 2024년 1월 정식 데뷔하여 새로운 형태의 글로벌 K-POP을 선보일 예정입니다.

- 아티스트 현황

소속	성명		가수/배우	비 고
	본명	예명 (그룹명)		
(주)제이와 이피엔터테 인먼트	박진영	J.Y.Park	가수 / 배우	-
	닉쿤	2PM	가수 / 배우	-
	김민준			
	장우영			
	이준호	DAY6 (밴드 그룹)	가수	-
	박성진			

	강영현			
	김원필			
	윤도운			
	임나연	TWICE	가수	-
	박지효			
	모모			
	사나			
	미나			
	유정연			
	김다현			
	손채영			
	쯔위			
	방찬	Stray Kids	가수	-
	이민호			
	서창빈			
	황현진			
	한지성			
	필릭스			
	김승민			
	양정인			
	황예지	ITZY	가수	-
	최지수			
	신류진			
	이채령			
	신유나			
	구건일	Xdinary Heroes	가수	-
	김정수			
	곽지석			
	오승민			
	한형준			
	이주연			
	릴리	NMIXX	가수	-
	오해원			
	설윤아			
	배진솔			
	김지우			
	장규진			
	신예은	-	배우	-
	김동희	-	배우	-

- 상표(아티스트 및 MD 등) 관리정책

- (1) 종류 : 상표권(특허청), 서비스표권(특허청), 저작권(한국저작권위원회)
- (2) 등록절차 : 데뷔 예정인 예명, 그룹명, MD상품 등의 상표명 및 디자인 수령 후 검색 → 상표 사용분야에 따라 상품류 별로 국내/해외 출원 → 출원 / 등록 절차 진행 → 등록 완료 후 등록증 관리
- (3) 등록증의 소유권자는 회사이고 예외적인 사항은 전속계약서에 준함.

## 7. 기타 참고사항

### 1) 시장여건 및 영업개황

#### (1) 산업의 특성

##### (가) 음악 산업의 특성

당사가 직접적으로 속해 있는 음악산업은 넓게는 “문화컨텐츠” 혹은 “엔터테인먼트&미디어 (E&M)” 산업으로 분류될 수 있으며, 국내의 “문화컨텐츠” 산업은 2000년대 초반 이후 “한류”의 열풍에 힘입어 그 규모나 관심이 매우 폭 넓게 전개되어 왔습니다. 이후 급속히 진화한 IT기술과 개인화된 다양한 디바이스 (Device)의 등장은 소비자들의 콘텐츠 소비 행태에 변화를 가져왔고, 관련 산업의 디지털화 (Digitalization), 글로벌화 (Globalization)를 촉진시키며 산업의 성장을 견인해오고 있습니다. 음악산업은 기본적으로 음악 콘텐츠를 기획, 제작하는 콘텐츠 생산 (Producing)의 단계와 이를 음반 및 음원의 형태로 녹음 (Recording), 임가공 (Manufacturing)하여 최종 소비자에게 유통, 판매하는 단계의 가치사슬로 구조화 되어 있으며, 최근에는 음악과 아티스트를 영상 콘텐츠화 하여 유튜브 등의 OTT (Over-The-Top)플랫폼에 유통하는 영역까지 음악산업의 일반적인 매출원으로 편입되고 있습니다. 또한, 국내 음악산업은 공연, 출연 등의 매니지먼트 관련 사업뿐만 아니라 소속 아티스트의 지적재산 (Intellectual Property)을 활용하여 다양한 형태의 상품과 서비스를 통해 가치를 창출하는 모든 영역을 포함하고 있습니다.

근래에는 콘텐츠와 디지털 (Digital)기술의 접목이 가속화되면서 콘텐츠의 속성뿐만 아니라 서비스의 형태 등도 급격하게 변화하고 있으며, 콘텐츠를 중심으로 산업 간 다양한 방식의 융합 (Convergence)이 시도되고 있습니다. 이러한 융합은 가치사슬 내 다채로운 조합을 가능케하며 새로운 형태의 부가가치를 창출하고 있어 그 중요성과 관심의 폭이 지속적으로 확대되고 있는 추세입니다. 아울러 “문화컨텐츠” 혹은 “엔터테인먼트&미디어” 산업이 가져오는 경제 효과 및 국가 간에 미치는 정서적 영향력은 단순히 문화적 현상에서 벗어나 국가 경쟁력 향상과 이미지 제고에 적지 않은 비중을 담당하고 있어 미래 가치가 높은 산업 분야로 주목받고 있습니다.

##### (나) 음악 산업 세부 분야별 특성

##### 1) 음반 및 음원 산업

음악산업은 음악의 실질적 수요와는 별개로 시대의 흐름과 함께 변모해온 저장 매체와 유통 인프라의 변화에 따라 산업의 수축과 성장을 거듭해 왔습니다. 대표적으로 피지컬<sup>1)</sup> (음반)과 스트리밍 (음원)을 비교해보면 시장의 대부분을 차지해온 피지컬 (음반)시장은 1990년대 후반 인터넷 상용화와 함께 불법 다운로드 등이 성행하면서 그 시장 규모가 빠르게 축소 되었습니다. 이후 스트리밍 서비스가 등장하면서 음악 소비 패턴의 패러다임 변화를 가져왔고, 관련 시장의 유료화, 양성화 (Legalization)가 빠르게 전개되면서 전세계 음악산업은 2014년을 기점으로 다시 성장 국면으로 전환되었습니다. 2000년대 중반까지는 존재하지 않았던 스트리밍 시장은 스마트 기기와 같은 모바일 디바이스가 제공하는 편의성과 디지털 인프라의 접근성이 더해져 2012년 10억달러 규모에서

2022년 175억 달러 (약 23조원)을 기록하며 전 세계 음반 매출의 67.0%에 해당하는 비중을 차지하게 되었습니다.

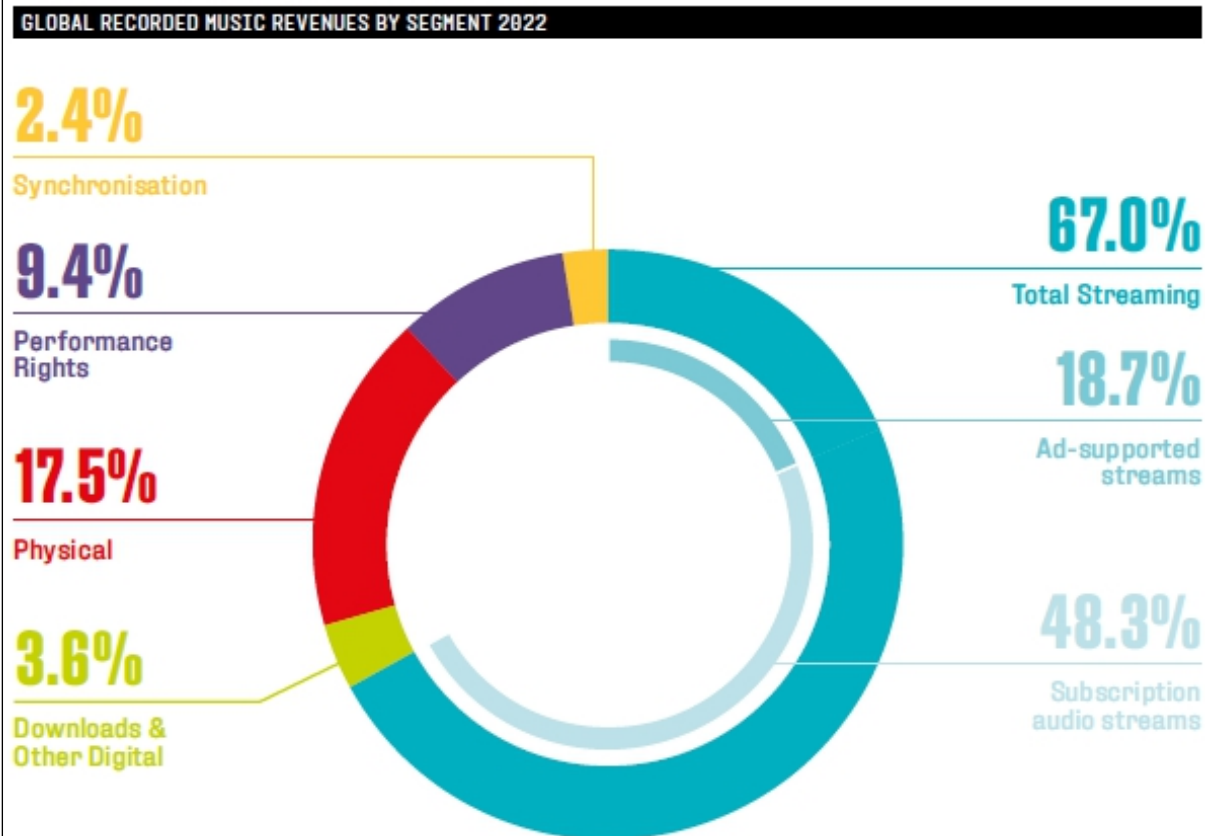

세계 레코드 음악 분야별 비율 2022

출처: IFPI (2023), <Global Music Report 2023>

반면, 90년대 이후 피지컬 (음반)시장이 축소되고 있는 전세계적인 흐름과는 달리 국내 음반시장은 2014년 이후 오히려 판매량이 늘어나는 상승세를 이어오고 있습니다. 이러한 역설적인 현상은 당사가 속해 있는 K-POP 산업의 비약적인 성장에 기인하며, 실물 음반을 포함하여 아티스트와 연계된 일련의 상품, 서비스를 소비하는 절대적 구매력은 로열티 (Loyalty) 높은 팬덤 (Fandom)을 기반으로 한 K-POP 음악시장의 특성으로 볼 수 있습니다.

1) LP, CD 등 실물 기반의 음악 저장 매체를 총칭

## 2) 공연 산업

공연 산업은 콘서트의 기획, 제작 및 연출, 섭외, 홍보, 마케팅, 판매 등의 과정을 포함하며 각각의 영역이 네트워크와 전문성을 중심으로 분업화 되어있습니다. 공연은 음악을 매개로 아티스트와 관객이 제한된 공간 안에서 공감과 소통을 통해 유대감을 형성하고 아티스트-팬 관계로 발전할 수 있는 체험적 가치를 제공하므로 그 중요성이 매우 높은 사업입니다. 또한, 공연의 경우, 물리적 매체를 통해 소비되는 음반, 음원과 달리 관객이 현장에서 경험하는 임장감이 중요한 산업의 특성상 IT기술과 스마트 디바이스의 발전에도 불구하고 지난 수 십년간 같은 방식으로 존재하고 발전해왔습니다. 다만, 최근에는 대내외적 환경 변화에 따른 적극적인 대응책으로 IT, 디지털 기술을 접목한 다양한 형태의 온라인 공연들이 시도되고 있으며, 이는 향후에도 아티스트-팬 간의 지역적, 물리적 한계를 뛰어넘는 새로운 공연 방식으로 발전할 것으로 예상됩니다.

## 3) 기타 매니지먼트 및 지적재산 (Intellectual Property)관련 산업

당사가 속해 있는 국내 엔터테인먼트 산업은 자체적인 스타 육성 시스템을 기반으로 잠재적 탤런트를 발굴, 육성하고, 아티스트와 다년 간의 전속계약 체결을 통해 회사와의 구조적 성장을 지향하고



있습니다. 회사는 영화, 드라마, 광고, 이벤트 등에 출연을 섭외하는 에이전시 (Agency) 역할을 수행할 뿐만 아니라 음악 및 아티스트의 지적재산 (IP)에 대한 권리를 회사가 소유하고, 이를 다양한 형태의 2차 콘텐츠로 기획, 생산, 유통, 판매하는 사업을 직간접적으로 영위하고 있습니다. 또한, 지적재산 (IP) 관련 산업은 게임, 패션, 화장품 등 다양한 유관 산업의 사업자에게 지적재산 (IP)에 대한 권리를 부분적으로 양도하여 로열티 수익을 창출하는 라이선싱 (Licensing) 사업을 포함하고 있으며, 이는 산업의 특성상 확장성과 수익성이 매우 높은 고부가가치 산업입니다. 최근에는 디지털 인프라의 발전과 함께 K-POP 산업의 글로벌 확산이 본격화 되면서 관련 산업의 성장 잠재력은 더욱 커질 것으로 전망됩니다.

## (2) 산업의 성장성

### (가) 글로벌 음악 시장

국제음반산업협회의 Global Music Report에 따르면 2022년 글로벌 음반 산업은 전년 대비 9.0% 성장한 262억 달러(한화 약 35조 원)의 매출을 기록한 것으로 나타났습니다. 2022년 글로벌 음반 산업 매출액은 1999년도 매출액 241억 달러(한화 약 30조 7천여억 원) 이후 사상 최고액을 기록하였는데, 이는 스트리밍 서비스 그 중에서도 특히 유료 구독 스트리밍 서비스 부문의 눈부신 성장세가 그 원동력으로 평가되고 있습니다. 유료 구독 스트리밍 서비스는 전년 대비 10.3% 성장한 127억 달러의 매출을 기록하였고 유료 구독과 광고 지원(advertising-supported) 서비스를 포함한 전체 스트리밍 서비스의 매출은 전년 대비 11.5% 성장하며 매출액 175억 달러(한화 약 23조 3천여억 원)에 도달했는데 이는 전 세계 음반 매출액의 약 67%에 달하는 비중입니다.

그동안 지속적으로 감소세를 보여왔던 실물 음반 매출(physical music sales)은 전년 대비 4.0% 증가한 46억 달러(한화 약 6조 1,400억 원)를 기록하였는데 이는 20여 년 만에 처음으로 매출이 증가한 21년에 이어 그 기초가 유지된 것으로서 코로나 19에 따른 봉쇄령 해제 이후 유통 매장에서 실물 음반의 판매가 회복세를 나타내고 있는 것에 기인한 것으로 파악하고 있습니다.

GLOBAL RECORDED MUSIC INDUSTRY REVENUES 1999 - 2022 (US\$ BILLIONS)

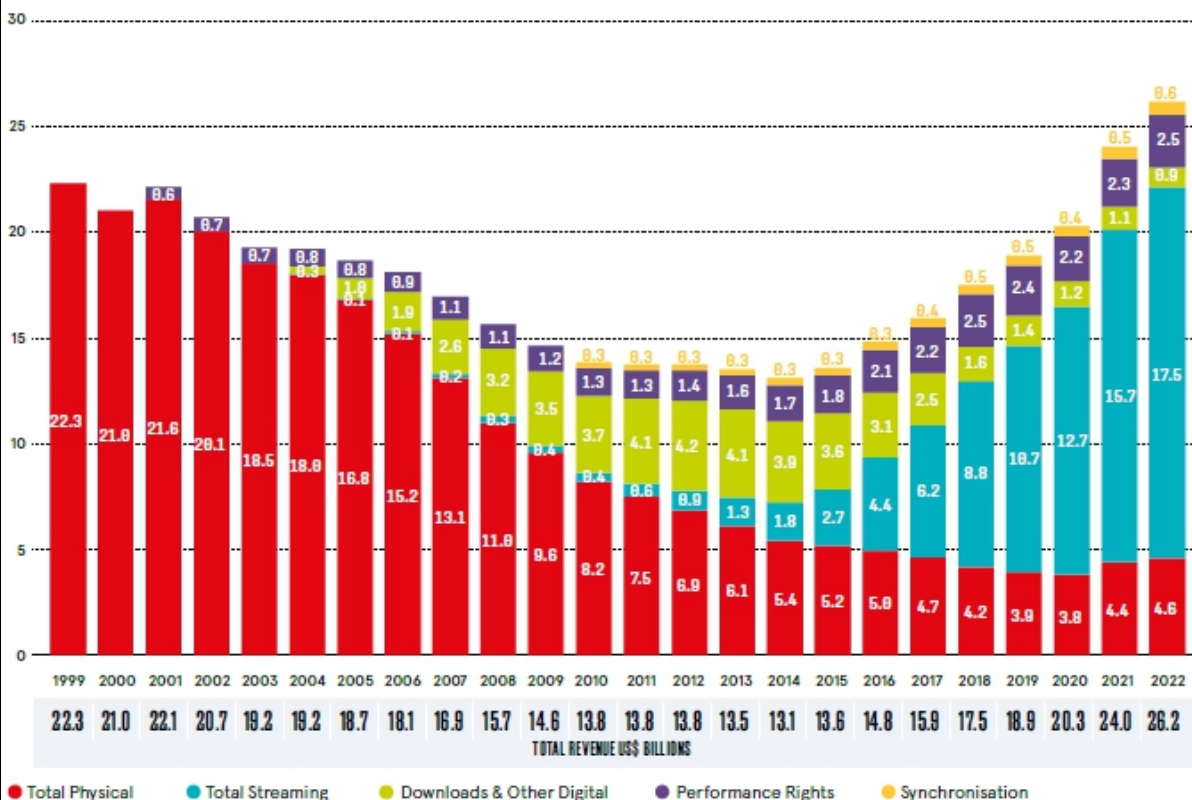

Global Recorded Music Industry Revenues 1999-2022

출처: IFPI (2023), <Global Music Report 2023>

(나) 국내 음악 시장

2020년 국내음악산업 총 매출액은 6조 647억 원으로 집계되었고 국제음반산업협회의 Global Music Report에 따르면 2022년 한 해 음반 매출 Top 10 국가는 미국, 일본, 영국, 독일, 중국, 프랑스, 대한민국, 캐나다, 브라질, 호주 순서인 것으로 나타났습니다.



top 10 music markets in 2022

출처: IFPI (2023), <Global Music Report 2023>

글로벌 피지컬 (음반)시장의 지속적인 감소 추세와는 반대로 국내 음반 시장은 K-POP 및 이를 지지하는 팬덤을 중심으로 눈부신 성장세를 기록하고 있습니다. 특히, 코로나19 이후 각 K-POP회사 소속 아티스트의 팬덤이 공연 및 기타 소비 활동에 쏟아내지 못한 구매력을 음반 구매에 집중하면서 음반 판매량은 증가세를 보였고 이후에도 증가세가 가속화되며 2023년 연간차트 기준 앨범 판매량 400(1위부터 400위까지의 판매량 합계)은 전년 대비 무려 50.1% 증가한 것으로 집계되었습니다.

	판매량	증가율
2018년	22,822,245	34.8%
2019년	25,095,679	10.0%
2020년	41,707,301	66.2%
2021년	57,089,160	36.9%
2022년	77,117,982	35.1%
2023년	115,778,266	50.1%

### (3) 경기변동의 특성 및 계절성

음악 산업은 과거 오락재와 같은 성격에서 현재는 기본적 문화소비욕구를 가장 손쉽게 충족시키는 소비재로서 경기변동의 영향을 비교적 적게 받습니다. 특히, 최근에는 디지털 음원 시장의 확대에 따라 콘텐츠에 대한 접근성 및 편의성이 증대되면서 음악 소비에 대한 가격 민감도 또한 급격히 낮아졌습니다. 이에 음악 시장과 일반 경기변동의 상관관계는 더욱 감소하였습니다.

공연 산업은 2014년 세월호 참사, 2016년 중국의 한한령 등 국내외 정치경제적 이슈 및 2020년 코로나19와 같은 보편적인 이슈에는 민감도가 비교적 높은 영역입니다. 이러한 거시환경적 이슈 외에는 회사 차원에서 아티스트 음반 발매 시기 및 공연 일정을 유연하게 조율함에 따라 계절적인 영향은 상대적으로 낮다고 볼 수 있습니다.

### (4) 국내외 시장여건

#### (가) 음악 소비 방식의 변화

과거 소비자들은 음반 구매나 음원 다운로드를 통해 음악을 소비할 수 밖에 없었지만 스마트폰과 같은 개인화된 디바이스(Device)의 대중화 및 인터넷 속도 향상으로 스포티파이, 애플뮤직 등 다양한 음원 스트리밍 플랫폼이 등장하면서 이전 구매 방식 대비 저렴한 가격으로 음악을 즐길 수 있게 되었습니다. 여기에 빅데이터 처리 및 분석과 AI 프로그램 등의 IT 기술이 접목되며 소비 방식의 질적인 변화가 빠르게 전개되고 있습니다. 특히, AI 기반의 맞춤형 음악 서비스를 고도화하기 위한 업체들의 경쟁이 심화 되고 있고 이를 접목한 사물인터넷(IoT) 등 편의성 제고를 위한 서비스 영역 역시 자연스럽게 진화하고 있습니다.

#### (나) 보는 음악으로의 확장

한국콘텐츠진흥원에 따르면 유튜브가 멜론과 함께 가장 많이 이용되는 음악 청취 방법으로 조사되었습니다. 2017년 유튜브 검색 순위를 보면 'Music'과 'Songs'가 압도적이었고 특히, 10대~20대의 이용 빈도가 높았습니다. 유튜브를 필두로 하여 전세계적인 현상으로 자리잡은 '보는 음악' 트렌드는 1990년대 이후에 태어난 밀레니얼세대(Z세대 포함)의 미디어 콘텐츠 소비 행태 변화와 관련이 높습니다. 앞선 세대가 아날로그와 디지털을 모두 경험했다면 이들 세대는 태어날 때부터 유튜브를 통한 디지털 소비 환경에 자연스럽게 스며들게 된 것입니다. 이렇게 현재의 '보는 음악' 트렌드는 5G 상용화와 함께 더 공고해지고 AR/VR 등의 영상 기술과 접목되어 고차원적인 경험을 소비자에게 제공하고 있습니다. 이와 더불어 여러 음악 장르 중 특히 '보는 음악'에 특화된 K-POP은 다양한 플랫폼을 통해 더욱 빠르게 글로벌 팬들에게 노출되는 등 좋은 기회를 맞이하고 있습니다.

[주요 종속회사의 내용] : JYP Entertainment Japan Inc.

1) 매출에 관한 사항

- 매출 실적

(단위 : 천원)

사업부문	매출유형	품 목	당기
음반사업	음반/음원	음반/음원	13,612,464
매니지먼트사업	콘서트	콘서트	13,190,378
	광고	광고	2,377,632
	출연료	출연료	150,779
	기타	초상권외	73,109,740
합계			102,440,993

2) 손실충당금 설정현황

보고기간말 현재 손실충당금이 계상되어 있지 않습니다.

3) 재고자산 현황 등

보고기간말 현재 재고자산이 존재하지 않습니다.

4) 공정가치 평가 내역

① 공정가치와 장부금액

회사의 금융상품의 장부금액과 공정가치는 다음과 같습니다.

(단위 : 천원)

구분	당기말	
	장부금액	공정가치
상각후 원가로 인식된 자산		
현금및현금성자산	23,219,011	23,219,011
매출채권및기타채권	26,949,308	26,949,308
기타유동금융자산	992,694	992,694
기타비유동금융자산	541,723	541,723
합계	51,702,736	51,702,736
상각후 원가로 측정하는 부채		
매입채무및기타채무	22,722,182	22,722,182
합계	22,722,182	22,722,182

## ② 공정가치 서열체계

회사는 공정가치측정에 사용된 투입변수의 유의성을 반영하는 공정가치 서열체계에 따라 공정가치측정치를 분류하고 있으며, 공정가치 서열체계의 수준은 다음과 같습니다.

구분	투입변수의 유의성
수준 1	동일한 자산이나 부채에 대한 활성시장의 공시가격
수준 2	직접적으로 또는 간접적으로 관측가능한, 자산이나 부채에 대한 투입변수
수준 3	관측가능한 시장자료에 기초하지 않은 자산이나 부채에 대한 투입변수

보고기간말 현재 공정가치로 인식된 자산은 없습니다.

## 5) 생산 및 설비

해당사항 없음 (회사의 주요 수익원이 물적 형태로 나타나지 않는 서비스업의 형태로서 기재 를 생략함)

## 6) 시장위험과 위험관리

### ① 신용위험관리

금융자산의 장부금액은 신용위험에 대한 최대노출정도를 표시하고 있습니다. 보고기간말 현재 회사의 신용위험에 대한 최대 노출정도는 다음과 같습니다.

(단위 : 천원)

구분	당기말
현금및현금성자산(보유현금제외)	23,218,894
매출채권및기타채권	26,949,308
기타유동금융자산	992,694
기타비유동금융자산	541,723
합계	51,702,619

보고기간말 현재 매출채권및기타채권의 연령 및 각 연령별로 손상된 채권금액은 다음과 같습니다.

(단위 : 천원)

구분	당기말	
	채권잔액	손상된금액
경과일 30일 이내 및 정상	24,800,063	-
31일~120일	2,149,243	-
121일~365일	-	-

365일 초과	2	-
합계	26,949,308	-

## ② 유동성위험관리

보고기간말 현재 금융부채의 잔존계약만기에 따른 내역은 다음과 같습니다. 아래표에 표시된 현금흐름은 원리금이며, 현재가치 할인을 하지 아니한 금액입니다.

(단위 : 천원)

구분	장부금액	계약상현금흐름	6개월이내	6개월~12개월	12개월 이후
매입채무및기타채무	22,722,182	22,722,182	22,722,182	-	-
기타금융부채	466,447	502,831	223,161	144,548	135,122
합계	23,188,629	23,225,013	22,945,343	144,548	135,122

## (7) 자본위험관리

보고기간말 현재 자본 관리를 위해 모니터링하고 있는 항목의 내역은 다음과 같습니다.

(단위 : 천원)

구분	당기말
부채총계	38,571,205
자본총계	21,188,037
유동자산	56,442,660
유동부채	38,199,095
부채비율	182%
유동비율	148%

### III. 재무에 관한 사항

#### 1. 요약재무정보

##### 1) 요약 연결 재무정보

(단위 : 천원)

구 분	제29기 (2023.12.31)	제28기 (2022.12.31)	제27기 (2021.12.31)
[유동자산]	368,755,809	237,105,821	159,186,900
.당좌자산 등	344,316,957	234,708,516	157,753,406
.재고자산	24,438,852	2,397,305	1,433,494
[비유동자산]	202,777,637	174,016,489	158,231,406
.투자자산	77,665,280	82,310,994	80,391,016
.유형자산	56,287,042	37,763,727	38,286,277
.무형자산	40,648,348	41,506,863	29,545,607
.기타비유동자산	28,176,967	12,434,905	10,008,506
자산총계	571,533,446	411,122,310	317,418,306
[유동부채]	154,345,052	101,383,996	58,331,683
[비유동부채]	19,145,723	5,237,213	8,437,234
부채총계	173,490,775	106,621,209	66,768,917
지배기업 소유지분	394,021,894	300,557,951	246,621,849
[자본금]	17,953,452	17,943,452	17,943,452
[자본잉여금]	78,164,159	76,955,682	76,955,682
[자본조정]	(10,509,590)	(9,591,250)	(11,900,796)
[기타포괄손익누계액]	(2,386,160)	(2,296,311)	1,347,674
[이익잉여금]	310,800,033	217,546,378	162,275,837
비지배지분	4,020,777	3,943,150	4,027,540
자본총계	398,042,671	304,501,101	250,649,389
자본과부채총계	571,533,446	411,122,310	317,418,306
기 간	2023.01.01 ~ 2023.12.31	2022.01.01 ~ 2022.12.31	2021.01.01 ~ 2021.12.31
연결에 포함된 회사의 수	13	10	8
매출액	566,500,543	345,892,110	193,899,562
영업이익(손실)	169,443,910	96,631,540	57,903,761
법인세비용차감전계속사업이익(손실)	155,672,865	94,120,580	85,912,418
당기순이익(손실)	105,016,741	67,501,258	67,500,730
기본주당순이익(손실)	3,186원	2,039원	2,038원
희석주당순이익(손실)	3,184원	2,038원	2,037원

당기순이익(손실)의 귀속			
지배기업의 소유주	105,466,839	67,483,724	67,460,902
비지배지분	(450,098)	17,534	39,827

(\*) 한국채택국제회계기준(K-IFRS)에 따라 작성되었습니다.

상세내역은 각 사업연도 연결감사보고서 주석사항을 참조하시기 바랍니다.

(\*) 주당이익 산출근거는 제29기는 III. 재무에 관한 사항 3. 연결재무제표 주석(주석 31)을 참조, 제 27기~제28기는 각 사업연도의 연결감사보고서 주석사항을 참조하시기 바랍니다.

## 2) 요약 별도 재무정보

(단위 : 천원)

구 분	제29기 (2023.12.31)	제28기 (2022.12.31)	제27기 (2021.12.31)
[유동자산]	282,039,788	159,948,635	106,420,448
.당좌자산 등	270,953,163	159,052,497	105,462,747
.재고자산	11,086,625	896,138	957,701
[비유동자산]	196,293,405	161,637,221	147,613,401
.투자자산	90,734,413	82,521,260	76,380,963
.유형자산	50,788,167	33,831,518	35,007,665
.무형자산	35,971,161	40,234,323	28,101,634
.기타비유동자산 등	18,799,664	5,050,120	8,123,139
자산총계	478,333,193	321,585,856	254,033,849
[유동부채]	119,418,879	76,936,935	48,057,974
[비유동부채]	9,774,458	4,392,495	7,661,205
부채총계	129,193,337	81,329,430	55,719,179
[자본금]	17,953,452	17,943,452	17,943,452
[자본잉여금]	69,282,043	68,073,566	68,073,566
[자본조정]	(11,986,929)	(11,671,582)	(11,986,732)
[기타포괄손익누계액]	(245,019)	(298,837)	807,540
[이익잉여금]	274,136,309	166,209,827	123,476,844
자본총계	349,139,856	240,256,426	198,314,670
자본과부채총계	478,333,193	321,585,856	254,033,849
기간	2023.01.01 ~ 2023.12.31	2022.01.01 ~ 2022.12.31	2021.01.01 ~ 2021.12.31
종속 · 관계 · 공동기업 투자주식의 평가방법	원가법	원가법	원가법
매출액	477,085,946	291,490,221	165,230,962
영업이익(손실)	151,516,063	77,944,489	42,415,611
법인세비용차감전순이익(손실)	157,151,240	74,602,100	53,921,992
당기순이익(손실)	120,139,665	54,946,166	41,479,267



기본주당순이익(손실)	3,629원	1,660원	1,253원
희석주당순이익(손실)	3,626원	1,659원	1,253원

(\*) 한국채택국제회계기준(K-IFRS)에 따라 작성되었습니다.

상세내역은 각 사업연도 연결감사보고서 주석사항을 참조하시기 바랍니다.

(\*) 주당이익 산출근거는 제29기는 III. 재무에 관한 사항 5. 재무제표 주석(주석 32)을 참조, 제27기~제28기는 각 사업연도의 감사보고서 주석사항을 참조하시기 바랍니다.

### 3) 연결대상회사의 변동내용

사업연도	연결에 포함된 회사명	전기대비 연결에 추가된 회사명	전기대비 연결에서 제외된 회사명
제29기 (2023년)	[홍콩] JYP Entertainment Hong Kong LIMITED ↳ [중국] 북경걸위품문화교류유한회사 ↳ [중국] 북경판링문화미디어유한회사 ↳ [중국] ]FANLINGWENHUACHUANMEI(TIANJIN)YOUXIANGONGSI ↳ [중국] 북경신성오락유한공사 ↳ [중국] 천진야밍문화전매유한공사 [일본] JYP Entertainment, Japan Inc. [한국] (주)제이와이피퍼블리싱 ↳ [미국] JYP Publishing USA [한국] (주)제이와이피픽쳐스 [한국] (주)제이와이피 쓰리식스티 (JYP Three Sixty Corporation) [미국] JYP USA Inc. [한국] (주)제이와이피파트너스	[중국] 북경신성오락유한공사 [중국] 천진야밍문화전매유한공사 [한국] (주)제이와이피파트너스	-
제28기 (2022년)	[홍콩] JYP Entertainment Hong Kong LIMITED ↳ [중국] 북경걸위품문화교류유한회사 ↳ [중국] 북경판링문화미디어유한회사 ↳ [중국] ]FANLINGWENHUACHUANMEI(TIANJIN)YOUXIANGONGSI [일본] JYP Entertainment, Japan Inc. [한국] (주)제이와이피퍼블리싱 ↳ [미국] JYP Publishing USA [한국] (주)제이와이피픽쳐스 [한국] (주)제이와이피 쓰리식스티 (JYP Three Sixty Corporation) [미국] JYP USA Inc.	[중국] 북경판링문화미디어유한회사 [미국] JYP USA Inc.	-
제27기 (2021년)	[홍콩] JYP Entertainment Hong Kong LIMITED ↳ [중국] 북경걸위품문화교류유한회사 ↳ [중국] ]FANLINGWENHUACHUANMEI(TIANJIN)YOUXIANGONGSI [일본] JYP Entertainment, Japan Inc. [한국] (주)제이와이피퍼블리싱 ↳ [미국] JYP Publishing USA [한국] (주)제이와이피픽쳐스 [한국] (주)제이와이피 쓰리식스티 (JYP Three Sixty Corporation)	[한국] (주)제이와이피 쓰리식스티 (JYP Three Sixty Corporation)	-

제26기 (2020년)	<p>[홍콩] JYP Entertainment Hong Kong LIMITED</p> <p>↳ [중국] 북경걸위품문화교류유한회사</p> <p>↳ [중국]</p> <p>]FANLINGWENHUACHUANMEI(TIANJIN)YOUXIANGONGSI</p> <p>[일본] JYP Entertainment, Japan Inc.</p> <p>[한국] (주)제이와이피퍼블리싱</p> <p>↳ [미국] JYP Publishing USA</p> <p>[한국] (주)제이와이피픽쳐스</p>	<p>[한국] (주)제이와이피퍼블리싱</p> <p>[미국] JYP Publishing USA</p>	-
제25기 (2019년)	<p>[홍콩] JYP Entertainment Hong Kong LIMITED</p> <p>↳ [중국] 북경걸위품문화교류유한회사</p> <p>↳ [중국]</p> <p>]FANLINGWENHUACHUANMEI(TIANJIN)YOUXIANGONGSI</p> <p>[일본] JYP Entertainment, Japan Inc.</p> <p>[한국] (주)제이와이피픽쳐스</p>	-	[중국] JYP Pictures co.,Ltd.
제24기 (2018년)	<p>[홍콩] JYP Entertainment Hong Kong LIMITED</p> <p>↳ [중국] 북경걸위품문화교류유한회사</p> <p>↳ [중국]</p> <p>]FANLINGWENHUACHUANMEI(TIANJIN)YOUXIANGONGSI</p> <p>[일본] JYP Entertainment, Japan Inc.</p> <p>[한국] (주)제이와이피픽쳐스</p> <p>↳ [중국] JYP Pictures co.,Ltd.</p>	-	[미국] JYP Entertainment, Inc.
제23기 (2017년)	<p>[중국] 북경걸위품문화교류유한회사</p> <p>↳ [중국] FANLINGWENHUACHUANMEI(TIANJIN)YOUXIANGONGSI</p> <p>[일본] JYP Entertainment, Japan Inc.</p> <p>[미국] JYP Entertainment, Inc.</p> <p>[한국] (주)제이와이피픽쳐스</p> <p>↳ [중국] JYP Pictures co.,Ltd.</p> <p>[홍콩] JYP Entertainment Hong Kong LIMITED</p>	<p>[중국]</p> <p>]FANLINGWENHUACHUANMEI(TIANJIN)YOUXIANGONGSI (손자회사)</p> <p>[홍콩] JYP Entertainment Hong Kong LIMITED</p>	-
제22기 (2016년)	<p>[중국] 북경걸위품문화교류유한회사</p> <p>[일본] JYP Entertainment, Japan Inc.</p> <p>[미국] JYP Entertainment, Inc.</p> <p>[한국] (주)제이와이피픽쳐스</p> <p>↳ [중국] JYP Pictures co.,Ltd.</p>	-	-
제21기 (2015년)	<p>[중국] 북경걸위품문화교류유한회사</p> <p>[중국] JYP Pictures co.,Ltd.</p> <p>[일본] JYP Entertainment, Japan Inc.</p> <p>[미국] JYP Entertainment, Inc.</p> <p>[한국] (주)제이와이피픽쳐스</p>	<p>[중국] JYP Pictures co.,Ltd. (손자회사)</p>	-
제20기 (2014년)	<p>[중국] 북경걸위품문화교류유한회사</p> <p>[일본] JYP Entertainment, Japan Inc.</p> <p>[미국] JYP Entertainment, Inc.</p> <p>[한국] (주)제이와이피픽쳐스</p>	-	<p>[미국] JYP Foods, Inc.</p> <p>[한국] (주)에이큐엔터테인먼트</p>

제19기 (2013년)	[중국]북경걸위품문화교류유한회사	[중국]북경걸위품문화교류유한회사 [일본]JYP Entertainment Japan Inc. [미국]JYP Entertainment Inc. [미국]JYP Foods, Inc. [한국](주)제이와이픽처스 [한국](주)에이큐엔터테인먼트	JYP Creative Inc
	[일본]JYP Entertainment, Japan Inc.		
	[미국]JYP Entertainment, Inc.		
	[미국]JYP Foods, Inc.		
	[한국](주)제이와이픽처스		
	[한국](주)에이큐엔터테인먼트		

#### 4) 외국기업의 추가고려사항

해당사항 없음.

## 2. 연결재무제표

### 2-1. 연결 재무상태표

#### 연결 재무상태표

제 29 기	2023.12.31 현재
제 28 기	2022.12.31 현재
제 27 기	2021.12.31 현재

(단위 : 원)

	제 29 기	제 28 기	제 27 기
자산			
유동자산	368,755,808,500	237,105,821,049	159,186,900,028
현금및현금성자산	217,189,672,861	139,647,280,323	49,138,232,915
당기손익-공정가치측정금융자산(유동)			5,675,597,350
기타유동금융자산	45,552,679,989	20,010,696,834	51,878,745,542
매출채권및기타채권	71,041,490,706	68,206,650,598	46,946,321,942
재고자산	24,438,851,519	2,397,304,762	1,433,494,363
기타유동자산	10,520,723,535	6,843,109,192	4,106,281,094
당기법인세자산	12,389,890	779,340	8,226,822
비유동자산	202,777,637,642	174,016,489,083	158,231,406,055
당기손익-공정가치측정금융자산	23,281,292,721	32,552,923,079	34,910,724,585
기타포괄손익-공정가치측정금융자산	1,525,723,135	1,455,231,985	2,909,699,380
기타비유동금융자산	19,883,873,094	11,145,264,155	8,808,688,517
기타비유동자산	1,354,006	3,820,326	2,140,349
관계기업및공동기업투자	52,790,939,190	48,302,838,434	42,570,591,708
투자부동산	67,325,126		
유형자산	56,287,042,425	37,763,727,474	38,286,277,286
무형자산	40,648,348,163	41,506,863,178	29,545,607,468
이연법인세자산	8,291,739,782	1,285,820,452	1,197,676,762
자산총계	571,533,446,142	411,122,310,132	317,418,306,083

부채			
유동부채	154,345,051,751	101,383,995,470	58,331,683,486
매입채무및기타채무	55,642,713,036	31,556,538,448	14,514,656,591
기타유동금융부채	5,335,329,080	3,214,591,918	2,392,309,254
선수금	28,141,774,064	25,416,661,186	16,931,443,246
기타유동부채	42,056,965,907	25,811,243,282	15,814,007,089
당기법인세부채	23,168,269,664	15,384,960,636	8,679,267,306
비유동부채	19,145,723,455	5,237,213,426	8,437,233,761
기타비유동금융부채	8,599,417,191	3,378,038,152	1,767,291,595
순확정급여부채	22,145,074		
충당부채	1,384,170,666	78,243,008	61,913,876
기타비유동부채	1,621,166,555	1,178,196,309	4,735,861,713
이연법인세부채	7,518,823,969	602,735,957	1,872,166,577
부채총계	173,490,775,206	106,621,208,896	66,768,917,247
자본			
지배기업 소유주지분	394,021,893,926	300,557,951,078	246,621,849,131
자본금	17,953,451,500	17,943,451,500	17,943,451,500
자본잉여금	78,164,159,199	76,955,682,199	76,955,682,199
자본조정	(10,509,590,094)	(9,591,249,638)	(11,900,795,990)
기타포괄손익누계액	(2,386,159,740)	(2,296,310,605)	1,347,673,851
이익잉여금	310,800,033,061	217,546,377,622	162,275,837,571
비지배지분	4,020,777,010	3,943,150,158	4,027,539,705
자본총계	398,042,670,936	304,501,101,236	250,649,388,836
자본과부채총계	571,533,446,142	411,122,310,132	317,418,306,083

## 2-2. 연결 포괄손익계산서

### 연결 포괄손익계산서

제 29 기 2023.01.01 부터 2023.12.31 까지

제 28 기 2022.01.01 부터 2022.12.31 까지

제 27 기 2021.01.01 부터 2021.12.31 까지

(단위 : 원)

	제 29 기	제 28 기	제 27 기
매출액	566,500,542,871	345,892,110,215	193,899,561,773
매출원가	298,216,964,062	189,329,525,299	89,745,860,121
매출총이익	268,283,578,809	156,562,584,916	104,153,701,652
판매비와관리비	98,839,668,860	59,931,044,946	46,249,940,539
영업이익	169,443,909,949	96,631,539,970	57,903,761,113
기타수익	806,686,665	335,224,145	609,074,468
기타비용	6,734,170,511	2,112,162,593	3,167,628,460
금융수익	6,088,723,978	5,898,372,520	18,482,931,348

금융비용	17,757,610,617	7,327,785,447	2,600,977,793
공동기업및관계기업투자손익	3,825,325,960	695,391,798	14,685,257,283
법인세비용차감전이익	155,672,865,424	94,120,580,393	85,912,417,959
법인세비용	50,656,124,683	26,619,321,899	18,411,687,983
당기순이익	105,016,740,741	67,501,258,494	67,500,729,976
당기순이익의 귀속			
지배기업소유주지분	105,466,839,210	67,483,723,822	67,460,902,491
비지배지분	(450,098,469)	17,534,672	39,827,485
기타포괄손익	(165,932,453)	(3,745,908,675)	1,845,141,829
당기손익으로 재분류될 수 있는 항목(세후기타포괄손익)	(173,693,680)	(2,681,989,854)	1,664,304,641
기타포괄손익-공정가치측정금융자산평가손익(채무상품)			180,434,719
해외사업환산손익	(173,693,680)	(2,681,989,854)	1,483,869,922
당기손익으로 재분류되지 않는항목(세후기타포괄손익)	7,761,227	(1,063,918,821)	180,837,188
기타포괄손익-공정가치측정금융자산평가손익	53,818,584	(1,106,377,397)	213,729,164
관계기업 기타포괄손익 변동에 대한 지분	(46,057,357)	42,458,576	(32,891,976)
총포괄손익	104,850,808,288	63,755,349,819	69,345,871,805
총포괄손익의 귀속			
지배기업소유주지분	105,376,990,075	63,839,739,366	68,893,899,634
비지배지분	(526,181,787)	(84,389,547)	451,972,171
주당이익			
기본주당이익(손실) (단위 : 원)	3,186	2,039	2,038
희석주당이익(손실) (단위 : 원)	3,184	2,038	2,037

## 2-3. 연결 자본변동표

### 연결 자본변동표

제 29 기 2023.01.01 부터 2023.12.31 까지

제 28 기 2022.01.01 부터 2022.12.31 까지

제 27 기 2021.01.01 부터 2021.12.31 까지

(단위 : 원)

		자본						
		지배기업 소유주지분					비지배지분	자본 합계
		자본금	자본잉여금	자본조정	기타포괄손익누계액	이익잉여금		
2021.01.01 (기초자본)		17,943,451,500	76,955,682,199	(12,054,078,634)	(85,323,292)	99,912,036,166	182,671,767,939	3,575,567,534
당기순이익(손실)						67,460,902,491	67,460,902,491	39,827,485
기타포괄손익	기타포괄손익-공정가치측정 금융자산 평가				394,163,883		394,163,883	394,163,883
	손익							
	해외사업환산손익				1,071,725,236		1,071,725,236	412,144,686
	관계기업 기타포괄손익 변동에 대한 지분				(32,891,976)		(32,891,976)	(32,891,976)
배당금의지급						(5,097,101,086)	(5,097,101,086)	(5,097,101,086)
주식보상비용				67,347,123			67,347,123	67,347,123
주식매수선택권행사								
주식매수선택권소멸								
관계기업 자본변동에 대한 지분				85,935,521			85,935,521	85,935,521

연결대상범위의 변동									
2021.12.31 (기말자본)		17,943,451,500	76,955,682,199	(11,900,795,990)	1,347,673,851	162,275,837,571	246,621,849,131	4,027,539,705	250,649,388,836
2022.01.01 (기초자본)		17,943,451,500	76,955,682,199	(11,900,795,990)	1,347,673,851	162,275,837,571	246,621,849,131	4,027,539,705	250,649,388,836
당기순이익(손실)						67,483,723,822	67,483,723,822	17,534,672	67,501,258,494
기타포괄손익	기타포괄손익-공정가치측정 금융자산 평가 손익				(1,106,377,397)		(1,106,377,397)		(1,106,377,397)
	해외사업환산손익				(2,580,065,635)		(2,580,065,635)	(101,924,219)	(2,681,989,854)
	관계기업 기타포괄손익 변동에 대한 지분				42,458,576		42,458,576		42,458,576
배당금의지급						(12,213,183,771)	(12,213,183,771)		(12,213,183,771)
주식보상비용				315,150,000			315,150,000		315,150,000
주식매수선택권의행사									
주식매수선택권의소멸									
관계기업 자본변동에 대한 지분				1,994,396,352			1,994,396,352		1,994,396,352
연결대상범위의 변동									
2022.12.31 (기말자본)		17,943,451,500	76,955,682,199	(9,591,249,638)	(2,296,310,605)	217,546,377,622	300,557,951,078	3,943,150,158	304,501,101,236
2023.01.01 (기초자본)		17,943,451,500	76,955,682,199	(9,591,249,638)	(2,296,310,605)	217,546,377,622	300,557,951,078	3,943,150,158	304,501,101,236
당기순이익(손실)						105,466,839,210	105,466,839,210	(450,098,469)	105,016,740,741
기타포괄손익	기타포괄손익-공정가치측정 금융자산 평가 손익				53,818,584		53,818,584		53,818,584
	해외사업환산손익				(97,610,362)		(97,610,362)	(76,083,318)	(173,693,680)
	관계기업 기타포괄손익 변동에 대한 지분				(46,057,357)		(46,057,357)		(46,057,357)
배당금의지급						(12,213,183,771)	(12,213,183,771)		(12,213,183,771)
주식보상비용				247,802,877			247,802,877		247,802,877
주식매수선택권의행사		10,000,000	1,043,836,998	(398,509,998)			655,327,000		655,327,000
주식매수선택권의소멸			164,640,002	(164,640,002)					
관계기업 자본변동에 대한 지분				(602,993,333)			(602,993,333)		(602,993,333)
연결대상범위의 변동								603,808,639	603,808,639
2023.12.31 (기말자본)		17,953,451,500	78,164,159,199	(10,509,590,094)	(2,386,159,740)	310,800,033,061	394,021,893,926	4,020,777,010	398,042,670,936

## 2-4. 연결 현금흐름표

### 연결 현금흐름표

제 29 기 2023.01.01 부터 2023.12.31 까지

제 28 기 2022.01.01 부터 2022.12.31 까지

제 27 기 2021.01.01 부터 2021.12.31 까지

(단위 : 원)

	제 29 기	제 28 기	제 27 기
영업활동현금흐름	151,239,365,837	87,648,404,245	45,832,695,228
당기순이익	105,016,740,741	67,501,258,494	67,500,729,976
조정사항	73,556,604,909	34,771,200,051	(3,506,889,458)
감가상각비	5,732,826,694	4,324,161,942	4,134,400,560
무형자산상각비	5,322,272,697	1,720,534,478	556,385,309

대손상각비	(5,760,406)	(751,856,861)	904,600,017
기타의대손상각비	3,254,020		10,000,000
퇴직급여	22,595,905		
주식보상비용	247,802,877	315,150,000	67,347,123
이자수익	(2,091,265,488)	(1,207,368,451)	(739,212,186)
이자비용	264,407,815	90,358,064	37,574,163
당기손익-공정가치측정금융자산처분이익	(577,176,732)	(84,931,116)	(1,298,498,558)
당기손익-공정가치측정금융자산처분손실			62,599,397
당기손익-공정가치측정금융자산평가이익		(1,086,960,000)	(15,496,712,886)
당기손익-공정가치측정금융자산평가손실	12,607,372,514	3,894,761,506	2,285,478,217
기타포괄손익-공정가치측정금융자산처분손실			179,935,979
장기금융상품평가이익		(496,260)	(693,198)
장기금융상품평가손실	433,888		
외화환산이익	(552,872,560)	(389,342,526)	(160,413,129)
외화환산손실	767,357,174	1,432,032,528	28,679,393
재고자산평가손실	192,642,100	8,186,500	
손실충당금환입	(995,517)	(71,048,011)	(1,797,757)
유형자산처분이익	(1,513,265)	(599,108)	(12,545,962)
유형자산처분손실	84,055,645	592,697,040	73,385,009
무형자산처분이익	(8,482,613)		(37,549,415)
무형자산처분손실		26,633,334	1,012,907
무형자산손상차손	4,718,851,438		2,171,519,095
지분법이익	(4,178,315,487)	(2,657,262,180)	6,181,840,339
지분법손실	2,150,881,961	749,028,046	375,434,916
관계기업투자주식손상차손	645,001,443		801,022,983
관계기업투자처분이익	(2,442,893,877)		(22,043,555,521)
관계기업투자처분손실		1,212,842,336	
해외사업장처분손실			990,614
잡이익			(5,584,103)
잡손실		35,356,891	5,779,253
법인세비용	50,656,124,683	26,619,321,899	18,411,687,983
영업활동으로 인한 자산 부채의 변동	15,456,349,824	5,209,486,508	(7,720,721,819)
매출채권 및 기타채권의 감소(증가)	17,572,156,680	(24,226,158,357)	(28,807,168,547)
기타유동자산의감소(증가)	(2,254,968,483)	(3,106,330,329)	(832,223,413)
재고자산의감소(증가)	(21,884,707,217)	(919,322,971)	(985,020,140)
기타비유동자산의 감소(증가)	3,184,489	(1,259,540)	9,700,522
매입채무 및 기타채무의 증가(감소)	3,652,918,811	18,479,635,707	3,534,359,110
선수금의증가(감소)	1,434,210,406	8,671,471,635	13,388,423,173
기타유동부채의 증가(감소)	16,493,769,251	10,163,196,718	6,449,454,338
기타비유동금융부채의 증가(감소)	6,611,471	(15,990,182)	(300,000,000)

기타비유동부채의 증가(감소)	433,174,416	(3,835,756,173)	(178,246,862)
이자수취액	1,185,956,230	971,856,312	635,516,770
이자지급액	(237,224,105)	(90,525,850)	
법인세의납부	(43,739,061,762)	(20,714,871,270)	(11,075,940,241)
투자활동현금흐름	(60,704,788,201)	17,078,167,460	(25,630,103,967)
기타유동금융자산의감소	16,140,160,591	77,752,117,957	74,549,620,969
당기손익-공정가치측정금융자산의감소	3,310,969,227	5,752,469,207	21,422,907,332
기타포괄손익-공정가치측정금융자산의 감소			338,360,760
기타비유동금융자산의감소	553,253,248	93,652,036	2,772,044,041
유형자산의 처분	1,080,000	21,742,134	3,990,890
무형자산의 처분	8,482,613		55,761,481
정부보조금의수취	2,374,662		
기타유동금융자산의증가	(39,816,789,998)	(38,192,982,401)	(68,841,060,624)
당기손익-공정가치측정금융자산의 증가	(6,335,742,156)	(450,000,000)	(20,450,597,729)
기타비유동금융자산의증가	(13,544,923,202)	(10,097,028,117)	(8,444,746,300)
종속기업 취득 및 연결범위변동	(5,016,039,181)		
관계기업및공동기업투자의취득	(2,999,999,260)	(3,000,000,000)	(25,925,960,000)
유형자산의 취득	(12,298,461,488)	(1,323,864,808)	(442,865,467)
무형자산의 취득	(709,153,257)	(13,477,938,548)	(667,559,320)
재무활동현금흐름	(13,102,328,182)	(12,796,064,553)	(6,461,270,856)
기타유동금융부채의증가	10,000,000		300,000,000
기타비유동금융부채의증가	1,862,000,000	1,504,500,000	560,000,000
주식선택권행사	655,327,000		
리스부채의감소	(2,604,471,411)	(1,631,220,782)	(1,704,169,770)
기타유동금융부채의감소		(456,160,000)	(520,000,000)
기타비유동금융부채의감소	(812,000,000)		
배당금지급	(12,213,183,771)	(12,213,183,771)	(5,097,101,086)
현금및현금자산에대한환율변동효과	110,143,084	(1,421,459,744)	854,668,339
현금및현금성자산의순증가(감소)	77,542,392,538	90,509,047,408	14,595,988,744
기초현금및현금성자산	139,647,280,323	49,138,232,915	34,542,244,171
기말현금및현금성자산	217,189,672,861	139,647,280,323	49,138,232,915

### 3. 연결재무제표 주석

#### 주석

제29(당)기 2023년 01월 01일부터 2023년 12월 31일까지

제28(전)기 2022년 01월 01일부터 2022년 12월 31일까지

주식회사 제이와이프엔터테인먼트와 그 종속기업



## 1. 일반사항

### (1) 지배기업의 개요

주식회사 제이와이프엔터테인먼트(이하 '회사')는 1996년 4월에 설립되었으며, 2001년 8월에 코스닥시장에 주식을 상장하였습니다. 회사 및 종속기업(이하 주식회사 제이와이프엔터테인먼트와 그 종속기업을 일괄하여 '연결회사')은 소속연예인의 엔터테인먼트 활동(광고, 드라마출연, 공연 등)과 음반(CD), 음원의 제작 및 판매, 음악 출판업, MD의 제조 및유통 판매업 등을 주요사업으로 하고 있으며 본사는 서울특별시 강동구 성내동에 위치하고 있습니다.

보고기간말 현재 발행주식수는 35,517,492주이며 자본금은 17,953,452천원입니다. 보고기간말 현재 최대주주는 박진영이며, 최대주주와 그 특수관계자가 15.66%의 지분을 소유하고 있습니다.

### (2) 보고기간말 현재 종속기업 현황

구분	회사명	지분율		소재지	업종	결산월
		당기	전기			
지배기업의 종속기업	JYP Entertainment Japan Inc.	100.00%	100.00%	일본	연예매니지먼트	12월
	JYP Entertainment HONG KONG LIMITED	100.00%	100.00%	홍콩	연예매니지먼트	12월
	(주)제이와이프픽쳐스	100.00%	100.00%	한국	영상 콘텐츠 제작	12월
	(주)제이와이프퍼블리싱	100.00%	100.00%	한국	음악 출판업 등	12월
	(주)제이와이프 쓰리식스티	100.00%	100.00%	한국	MD제조 및 유통판매업 등	12월
	JYP USA Inc.(*1)	100.00%	100.00%	미국	연예매니지먼트	12월
	(주)제이와이프파트너스(*2)	100.00%	-	한국	경영 컨설팅	12월
(주)제이와이프퍼블리싱의 종속기업	JYP Publishing USA	100.00%	100.00%	미국	음악 출판업 등	12월
JYP Entertainment HONG KONG LIMITED의 종속기업	북경걸위품문화교류 유한회사	75.00%	75.00%	중국	연예매니지먼트	12월
북경걸위품문화교류 유한회사의 종속기업	북경판링문화미디어 유한회사(*3)	100.00%	100.00%	중국	기타문화예술업	12월
	북경신성엔터테인먼트유한공사(*4)	52.00%	32.00%	중국	기타문화예술업	12월
북경판링문화미디어 유한회사의 종속기업	FANLINGWENHUACHUANMEI(TIANJIN)YOUXIAN GONGSI(*5)	100.00%	100.00%	중국	연예매니지먼트	12월
북경신성엔터테인먼트유한공사의 종속기업	천진야밍문화전매유한공사(*6)	100.00%	100.00%	중국	기타문화예술업	12월

(\*1) 전기중 신규 설립하였습니다.

(\*2) 당기 중 신규 설립하였습니다.

(\*3) 전기 중 북경걸위품문화교류 유한회사가 신규 설립하였습니다.

(\*4) 당기 중 북경걸위품문화교류 유한회사가 추가 지분을 취득하여 실질적인 지배력을 획득했습니다.

(\*5) 북경판링문화미디어 유한회사가 100% 실질적인 지배력을 가지고 있는 회사입니다.

(\*6) 북경신성엔터테인먼트유한공사가 100% 실질적인 지배력을 가지고 있는 회사입니다.

상기 종속기업들의 재무제표일은 지배기업과 같습니다.

(3) 당기에 신규로 연결재무제표에 포함된 종속기업은 아래와 같습니다.

회사명	변동내역
(주)제이와이피파트너스	신규설립
북경신성엔터테인먼트유한공사	지분취득
천진야밍문화전매유한공사	지분취득

#### (4) 종속기업의 요약재무정보

(단위: 천원)

회사명	자산총계		부채총계		매출액		당기순이익		총포괄이익	
	당기	전기	당기	전기	당기	전기	당기	전기	당기	전기
JYP Entertainment Japan Inc.	59,759,242	63,750,820	38,571,205	31,253,529	102,440,993	62,209,411	10,371,342	11,784,321	8,947,466	9,718,027
JYP Entertainment HONG KONG LIMITED	1,668,156	1,362,472	14,346	26,119	15,418	23,409	(71,145)	(58,819)	(78,033)	(50,617)
㈜제이와이피퍼펙츠	1,670,468	1,569,887	385,231	385,212	3,993	6,834	100,562	(12,854)	100,562	(12,854)
㈜제이와이피퍼블리싱	13,679,607	7,137,827	4,528,547	1,207,345	14,716,379	7,708,991	3,220,578	1,577,100	3,220,578	1,577,100
㈜제이와이피 스타리식스티	33,334,608	17,350,828	23,546,899	13,155,961	61,879,664	23,982,294	5,592,842	1,583,153	5,592,842	1,583,153
JYP USA Inc.	6,260,484	4,521,462	3,303,004	160,672	1,925,497	-	(5,413,954)	(2,660,115)	(5,380,109)	(2,785,361)
㈜제이와이피파트너스	10,658,782	-	339,617	-	-	-	(506,510)	-	(506,510)	-
북경결위품문화교류 유한회사	17,271,642	16,818,532	700,952	903,503	2,230,155	1,229,043	479,213	(565,000)	655,661	(963,016)
북경관팅문화미디어 유한회사	666,387	367,375	1,258,915	442,654	1,474,244	1,240,402	(525,420)	(98,638)	(517,250)	(91,644)
북경신성엔터테인먼트유한공사(*)	2,441,947	-	755,095	-	562,557	-	(34,585)	-	(112,628)	-
천진야밍문화전매유한공사(*)	826,085	-	2,272,779	-	1,426,903	-	440,284	-	518,337	-
FANLINGWENHUACHUANMEI(TIANJIN)YOUXIANGONGSI	978,945	785,495	877,063	923,030	3,600,644	4,076,978	243,418	740,615	239,416	723,740
JYP Publishing USA	287,651	318,744	75,950	9,170	-	-	(104,753)	(389,925)	(97,873)	(337,984)

(\*)종속기업투자로 편입된 이후의 재무정보입니다.

## 2. 연결재무제표 작성기준

### (1) 회계기준의 적용

연결회사는 주식회사의 외부감사에관한법률 제13조 1항 1호에서 규정하고 있는 국제회계기준위원회  
회의 국제회계기준을 채택하여 정한 회계처리기준인 한국채택국제회계기준에 따라 연결재무제표를  
작성하였습니다.

### (2) 기능통화와 표시통화

연결회사의 연결재무제표는 연결회사의 영업활동이 이루어지는 주된 경제 환경의 통화(이하 "기능통  
화")로 표시하고 있습니다. 연결재무제표 작성을 위해 연결회사의 경영성과와 재무상태는 연결회사  
의 기능통화이면서 연결재무제표 작성을 위한 표시통화인 '원'으로 표시하고 있습니다.

### (3) 추정과 판단

한국채택국제회계기준은 연결재무제표를 작성함에 있어서 경영진으로 하여금 회계정책의 적용이나 보고기간말 현재 보고된 자산 및 부채와 수익 및 비용 금액에 영향을 미치는 판단, 추정 및 가정을 사용할 것을 요구하고 있습니다. 보고기간말 현재 경영진의 최선의 판단을 기준으로 한 추정치는 추정에 사용된 가정이 실제와 다를 경우 실제결과치와 다를 수 있습니다.

추정치와 추정에 사용된 기본 가정은 지속적으로 검토되고 있으며, 회계추정의 변경은 추정이 변경된 기간과 미래 영향을 받을 기간 동안에 전진적으로 인식되고 있습니다.

### 3. 유의적인 회계정책

연결재무제표는 보고기간말인 2023년 12월 31일 현재 유효하거나 조기 도입한 한국채택국제회계기준에 따라 작성되었으며, 아래 문단에서 설명하는 사항을 제외하고는 2022년 12월 31일로 종료하는 회계연도의 연차재무제표를 작성할 때에 적용한 것과 동일한 회계정책을 적용하고 있습니다.

#### 3.1 연결회사가 채택한 제·개정 기준서

연결회사는 2023년 1월 1일로 개시하는 회계기간부터 다음의 제·개정 기준서 및 해석서를 신규로 적용하였습니다.

##### (1) 기업회계기준서 제1001호 '재무제표 표시' - '회계정책'의 공시

중요한 회계정책 정보(중요한 회계 정책 정보란, 재무제표에 포함된 다른 정보와 함께 고려되었을 때 재무제표의 주요 이용자의 의사결정에 영향을 미칠 정도의 수준을 의미)를 정의하고 이를 공시하도록 하였습니다. 해당 기준서의 개정이 재무제표에 미치는 중요한 영향은 없습니다.

##### (2) 기업회계기준서 제1001호 '재무제표 표시' - 행사가격 조정 조건이 있는 금융부채 평가손의 공시

발행자의 주가 변동에 따라 행사가격이 조정되는 조건이 있는 금융상품의 전부나 일부가 금융부채로 분류되는 경우 그 금융부채의 장부금액과 관련 손익을 공시하도록 하였습니다. 해당 기준서의 개정이 재무제표에 미치는 중요한 영향은 없습니다.

##### (3) 기업회계기준서 제1008호 '회계정책, 회계추정의 변경 및 오류' - '회계추정'의 정의

회계추정을 정의하고, 회계정책의 변경과 구별하는 방법을 명확히 하였습니다. 해당 기준서의 개정이 재무제표에 미치는 중요한 영향은 없습니다.

##### (4) 기업회계기준서 제1012호 '법인세' - 단일거래에서 생기는 자산과 부채에 대한 이연법인세

자산 또는 부채가 최초로 인식되는 거래의 최초 인식 예외 요건에 거래시점이 동일한 가산할 일시적 차이와 차감할 일시적차이를 발생시키지 않는 거래라는 요건을 추가하였습니다. 해당 기준서의 개정이 재무제표에 미치는 중요한 영향은 없습니다.

#### 3.2 연결회사가 적용하지 않은 제·개정 기준서 및 해석서

제정 또는 공표되었으나 시행일이 도래하지 않아 적용하지 아니한 제·개정 기준서 및 해석서는 다음과 같습니다.

##### (1) 기업회계기준서 제1001호 '재무제표 표시' 개정 - 부채의 유동/비유동 분류, 약정사항이 있는 비유동부채

보고기간말 현재 존재하는 실질적인 권리에 따라 유동 또는 비유동으로 분류되며, 부채의 결제를 연기할 수 있는 권리의 행사가능성이나 경영진의 기대는 고려하지 않습니다. 또 한, 부채의 결제에 자기지분상품의 이전도 포함되나, 복합금융상품에서 자기 지분상품으로 결제하는 옵션이 지분상품의 정의를 충족하여 부채와 분리하여 인식된 경우는 제외됩니다. 또한, 기업이 보고기간말 후에 준수해야 하는 약정은 보고기간말에 해당 부채의 분류에 영향을 미치지 않으며, 보고기간 이후 12개월 이내 약정사항을 준수해야 하는 부채가 보고기간말 현재 비유동부채로 분류된 경우 보고기간 이후 12개월 이내 부채가 상환될 수 있는 위험에 관한 정보를 공시해야 합니다. 동 개정사항은 2024년 1월 1일 이후 시작하는 회계연도부터 적용되며, 조기적용이 허용됩니다. 연결회사는 동 개정으로 인한 재무제표의 영향을 검토 중에 있습니다.

## (2) 기업회계기준서 제1007호 '현금흐름표', 기업회계기준서 제1107호 '금융상품: 공시' 개정 - 공급자금융약정에 대한 정보 공시

공급자금융약정을 적용하는 경우, 재무제표이용자가 공급자금융약정이 기업의 부채와 현금흐름 그리고 유동성위험 익스포저에 미치는 영향을 평가할 수 있도록 공급자금융약정에 대한 정보를 공시해야 합니다. 동 개정사항은 2024년 1월 1일 이후 시작하는 회계연도부터 적용되며, 조기적용이 허용됩니다. 연결회사는 동 개정으로 인한 재무제표의 영향을 검토 중에 있습니다.

## (3) 기업회계기준서 제1116호 '리스' 개정 - 판매후리스에서 생기는 리스부채

판매후리스에서 생기는 리스부채를 후속적으로 측정할 때 판매자-리스이용자가 보유하는 사용권 관련 손익을 인식하지 않는 방식으로 리스료나 수정리스료를 산정합니다. 동 개정사항은 2024년 1월 1일 이후 시작하는 회계연도부터 적용되며, 조기적용이 허용됩니다. 연결회사는 동 개정으로 인한 재무제표의 영향을 검토 중에 있습니다.

## 3.3 연결

연결회사는 기업회계기준서 제1110호 '연결재무제표'에 따라 연결재무제표를 작성하고 있습니다.

### (1) 종속기업

종속기업은 지배기업이 지배하고 있는 모든 기업입니다. 연결회사가 투자한 기업에 관여해서 변동이익에 노출되거나 변동이익에 대한 권리가 있고, 투자한 기업에 대해 자신의 힘으로 그러한 이익에 영향을 미칠 능력이 있는 경우, 해당 기업을 지배한다고 판단합니다. 종속기업은 연결회사가 지배하게 되는 시점부터 연결재무제표에 포함되며, 지배력을 상실하는 시점에 연결재무제표에서 제외됩니다.

연결회사의 사업결합은 취득법으로 회계처리 됩니다. 이전대가는 취득일의 공정가치로 측정하고, 사업결합으로 취득한 식별가능한 자산·부채 및 우발부채는 취득일의 공정가치로 최초 측정하고 있습니다. 연결회사는 청산 시 순자산의 비례적 몫을 제공하는 비지배지분을 사업결합 건별로 판단하여 피취득자의 순자산 중 비례적 지분 또는 공정가치로 측정합니다. 그밖의 비지배지분은 다른 기준서의 요구사항이 없다면 공정가치로 측정합니다. 취득관련 원가는 발생 시 당기비용으로 인식됩니다. 동일 지배하의 사업결합은 장부가액으로 승계하고 있습니다.

영업권은 이전대가, 피취득자에 대한 비지배지분의 금액과 취득자가 이전에 보유하고 있던 피취득자에 대한 지분의 취득일의 공정가치 합계액이 취득한 식별가능한 순자산을 초과하는 금액으로 인식됩니다. 이전대가 등이 취득한 종속기업 순자산의 공정가액보다 작다면, 그 차액은 당기손익으로 인식됩니다.

연결회사 내의 기업간에 발생하는 거래로 인한 채권, 채무의 잔액, 수익과 비용 및 미실현이익 등은 제거됩니다. 또한 종속기업의 회계정책은 연결회사에서 채택한 회계정책을 일관성 있게 적용하기 위

해 차이가 나는 경우 수정됩니다.

지배력의 상실을 발생시키지 않는 비지배지분과의 거래는 비지배지분의 조정금액과 지급 또는 수취한 대가의 공정가치의 차이를 지배기업의 소유주에게 귀속되는 자본으로 직접 인식합니다.

연결회사가 종속기업에 대해 지배력을 상실하는 경우, 보유하고 있는 해당 기업의 잔여 지분은 동시점에 공정가치로 재측정되며, 관련 차액은 당기손익으로 인식됩니다.

## (2) 관계기업

관계기업은 연결회사가 유의적 영향력을 보유하는 기업이며, 관계기업 투자는 최초에 취득원가로 인식하며 이후 지분법을 적용합니다. 연결회사와 관계기업 간의 거래에서 발생한 미실현이익은 연결회사의 관계기업에 대한 지분에 해당하는 부분만큼 제거됩니다. 관계기업의 손실 중 연결회사의 지분이 관계기업에 대한 투자지분(순투자의 일부를 구성하는 장기투자지분 포함)과 같거나 초과하는 경우에는 지분법 적용을 중지합니다. 단, 연결회사의 지분이 영(0)으로 감소된 이후 추가 손실분에 대하여 연결회사에 법적-의제 의무가 있거나, 관계기업을 대신하여 지급하여야 하는 경우, 그 금액까지만 손실과 부채로 인식합니다. 또한 관계기업 투자에 대한 객관적인 손상의 징후가 있는 경우 관계기업 투자의 회수가능액과 장부금액과의 차이는 손상차손으로 인식됩니다. 연결회사는 지분법을 적용하기 위하여 관계기업의 재무제표를 이용할 때, 유사한 상황에서 발생한 동일한 거래나 사건에 대하여 연결회사가 적용하는 회계정책과 동일한 회계정책이 적용되었는지 검토하여 필요한 경우 관계기업의 재무제표를 조정합니다.

## (3) 공동약정

둘 이상의 당사자들이 공동지배력을 보유하는 공동약정은 공동영업 또는 공동기업으로 분류됩니다. 공동영업자는 공동영업의 자산과 부채에 대한 권리와 의무를 보유하며, 공동영업의 자산과 부채, 수익과 비용 중 자신의 몫을 인식합니다. 공동기업참여자는 공동기업의 순자산에 대한 권리를 가지며, 지분법을 적용합니다.

# 3.4 외화환산

## (1) 기능통화와 표시통화

연결회사는 연결회사 내 개별기업의 재무제표에 포함되는 항목들을 각각의 영업활동이 이뤄지는 주된 경제 환경에서의 통화("기능통화")를 적용하여 측정하고 있습니다. 지배기업의 기능통화는 대한민국 원화이며, 연결재무제표는 대한민국 원화로 표시되어 있습니다.

## (2) 외화거래와 보고기간말의 환산

외화거래는 거래일의 환율 또는 재측정되는 항목인 경우 평가일의 환율을 적용한 기능통화로 인식됩니다. 외화거래의 결제나 화폐성 외화 자산·부채의 환산에서 발생하는 외환차이는 당기손익으로 인식됩니다.

비화폐성 금융자산·부채로부터 발생하는 외환차이는 공정가치 변동손익의 일부로 보아 당기손익인식지분상품으로부터 발생하는 외환차이는 당기손익으로, 매도가능지분상품의 외환차이는 기타포괄손익에 포함하여 인식됩니다.

# 3.5 금융상품: 최초인식과 후속측정

금융상품은 거래당사자 어느 한쪽에게는 금융자산이 생기게 하고 거래상대방에게 금융부채나 지분상품이 생기게 하는 모든 계약입니다.

### 3.5.1 금융자산

#### (1) 최초인식 및 측정

금융자산은 최초 인식 시점에 후속적으로 상각후원가로 측정되는 금융자산, 기타포괄손익-공정가치 측정 금융자산, 그리고 당기손익-공정가치 측정 금융자산으로 분류됩니다.

최초 인식 시점에 금융자산의 분류는 금융자산의 계약상 현금흐름 특성과 금융자산을 관리하기 위한 연결회사의 사업모형에 따라 달라집니다. 유의적인 금융요소가 포함되지 않거나 실무적 간편법을 적용하는 매출채권을 제외하고는, 연결회사는 금융자산을 최초의 공정가치로 측정하며, 당기손익-공정가치로 측정하는 금융자산의 경우가 아니라면 거래원가를 가감하고 있습니다. 유의적인 금융요소가 포함되지 않거나 실무적 간편법을 적용하는 매출채권은 기업회계기준서 제1115호에 따라 결정된 거래가액으로 측정하고 있습니다.

금융자산을 상각후원가 또는 기타포괄손익-공정가치로 측정하기 위해서는 현금흐름이 원리금만으로 구성(SPPI)되어야 합니다. 이 평가는 SPPI 테스트라고 하며, 개별 상품 수준에서 수행됩니다.

금융자산의 관리를 위한 연결회사의 사업모형은 현금흐름을 발생시키기 위해 금융자산을 관리하는 방법과 관련됩니다. 사업모형은 현금흐름의 원천이 금융자산의 계약상 현금흐름의 수취인지, 매도인지 또는 둘 다 인지를 결정합니다.

시장의 합의나 규제에 의해 설정된 기간 프레임 내에서 금융자산을 이전하는 것이 요구되는 금융자산의 매입 또는 매도(정형화된 거래)는 거래일에 인식됩니다. 즉, 연결회사가 금융자산을 매입하거나 매도하기로 약정한 날을 의미합니다.

## (2) 후속측정

후속 측정을 위해 금융자산은 아래 네 가지의 범주로 분류됩니다.

- 상각후원가 측정 금융자산(채무상품)
- 누적 손익을 당기손익으로 재순환하는 기타포괄손익-공정가치 측정 금융자산(채무상품)
- 제거시 누적 손익을 당기손익으로 재순환하지 않는 기타포괄손익-공정가치 측정 금융자산(지분상품)
- 당기손익-공정가치 측정 금융자산

-상각후원가 측정 금융자산(채무상품)

연결회사는 아래 조건을 모두 만족하는 경우에 금융자산을 상각후원가로 측정합니다.

- 계약상 현금흐름을 수취하기 위해 보유하는 것이 목적인 사업모형 하에서 금융자산을 보유
- 금융자산의 계약 조건에 따라 특정일에 원금과 원금잔액에 대한 이자 지급만으로 구성되어 있는 현금흐름이 발생

상각후원가 측정 금융자산은 후속적으로 유효이자율(EIR)법을 사용하여 측정되며, 손상을 인식합니다. 자산의 제거, 변경 또는 손상에서 발생하는 이익과 손실은 당기손익으로 인식됩니다.

-기타포괄손익-공정가치 측정 금융자산(채무상품)

연결회사는 아래의 조건을 모두 충족하는 채무상품을 기타포괄손익-공정가치 금융자산으로 측정합니다.

- 계약상 현금흐름의 수취와 금융자산의 매도 둘 다를 통해 목적을 이루는 사업모형 하에서 금융자산을 보유

· 금융자산의 계약 조건에 따라 특정일에 원리금 지급만으로 구성되어 있는 현금흐름이 발생

기타포괄손익-공정가치 측정 채무상품에서 이자수익, 외화환산손익, 그리고 손상 또는 환입은 상각후원가 측정 금융자산과 동일한 방법으로 계산되어 당기손익으로 인식됩니다. 나머지 공정가치 변동 부분은 기타포괄손익으로 인식됩니다. 금융자산의 제거 시 기타포괄손익으로 인식한 공정가치 누적 변동분은 당기손익으로 재순환됩니다. 연결회사의 기타포괄손익-공정가치 측정 채무상품은 비유동 자산으로 분류되는 채무상품에 포함됩니다.

#### -기타포괄손익-공정가치 측정 금융자산(지분상품)

최초 인식 시점에, 연결회사는 기업회계기준서 제1032호 '금융상품 표시'에서의 지분의 정의를 충족하고 투자 목적으로 보유하고 있지 않은 지분상품을 기타포괄손익-공정가치로 측정하도록 하는 취소 불가능한 선택을 할 수 있습니다. 이러한 금융자산에서 발생하는 손익은 당기손익으로 재순환되지 않습니다. 배당은 연결회사가 금융자산의 원가 중 일부를 회수하여 이익을 얻는 경우를 제외하고는, 받을 권리가 확정되었을 때 손익계산서에 기타수익으로 인식되며, 기타포괄손익으로 처리됩니다. 기타포괄손익-공정가치 측정 지분상품은 손상을 인식하지 않습니다.

#### -당기손익-공정가치 측정 금융자산

당기손익-공정가치 측정 금융자산은 단기매매항목, 최초 인식 시에 당기손익-공정가치로 측정하도록 지정된 금융자산 또는 공정가치로 측정하도록 요구되는 금융자산을 포함합니다. 단기간 내에 매도하거나 재구매할 목적으로 취득한 금융자산은 단기매매항목으로 분류됩니다. 분리된 내재파생상품을 포함한 파생상품은 효과적인 위험회피수단으로 지정되지 않았다면 단기매매항목으로 분류됩니다. 현금흐름이 원리금 지급만으로 구성되지 않은 금융자산은 사업모형에 관계없이 당기손익-공정가치 측정 금융자산으로 분류 및 측정됩니다. 상기 문단에서 서술된 것과 같이 채무상품이 상각후원가 또는 기타포괄손익-공정가치 측정 금융자산으로 분류됨에도 불구하고 회계 불일치를 제거하거나 유의적으로 감소시킬 수 있다면 채무상품을 당기손익-공정가치로 측정하도록 지정할 수 있습니다. 당기손익-공정가치 측정 금융자산은 재무상태표에 공정가치로 표시되며, 공정가치의 순변동은 손익계산서에서 당기손익으로 인식됩니다. 이 범주는 파생상품과 공정가치의 변동을 기타포괄손익으로 처리하는 취소불가능한 선택을 하지 않은 상장 지분 상품을 포함합니다. 상장 지분 상품에 대한 배당은 권리가 확정된 시점에 당기손익으로 인식합니다.

복합계약에 내재된 파생상품은 경제적인 특성과 위험이 주계약에 밀접하게 관련되지 않고, 내재파생상품과 동일한 조건인 별도의 상품이 파생상품의 정의를 충족하며, 복합계약이 당기손익-공정가치로 측정되지 않는다면 주계약으로부터 분리하여 별도의 파생상품으로 회계처리합니다. 내재파생상품은 공정가치로 측정하고 공정가치의 변동을 당기손익으로 인식합니다. 현금흐름을 유의적으로 변경시키는 계약 조건의 변경이 있거나 당기손익-공정가치 측정 범주에 해당하지 않게 되는 경우에만 재평가가 발생합니다.

주계약이 금융자산인 복합계약에서 내재파생상품은 분리하여 회계처리하지 않습니다. 주계약인 금융자산과 내재파생상품은 상품 전체를 당기손익-공정가치 측정 금융자산으로 분류합니다.

#### (3) 제거

금융자산 (또는, 금융자산의 일부 또는 비슷한 금융자산의 집합의 일부)는 다음과 같은 상황에서 우선적으로 제거됩니다.



- 금융자산의 현금흐름을 수취할 권리가 소멸
- 연결회사가 금융자산의 현금흐름을 수취할 권리를 양도하거나 양도(pass-through) 계약에 따라 수취한 현금흐름 전체를 중요한 지체 없이 제3자에게 지급할 의무가 있는 경우에 연결회사는 금융자산의 보유에 따른 위험과 보상의 대부분을 이전하거나 금융자산의 보유에 따른 위험과 보상의 대부분을 이전하지도 보유하지도 않으나 자산에 대한 통제를 이전

연결회사가 금융자산의 현금흐름을 수취할 권리를 이전하거나 양도(pass-through) 계약을 체결할 때, 자산을 소유함에 따른 위험과 보상을 유지하는지를 평가합니다. 연결회사가 금융자산의 위험과 보상의 대부분을 보유하지도 이전하지도 않았다면, 해당 금융자산에 지속적으로 관여하는 정도까지 그 금융자산을 계속 인식합니다. 이 경우에, 연결회사는 관련된 부채를 인식하고 있습니다. 양도된 자산과 관련된 부채는 연결회사가 보유한 권리와 의무를 반영하여 측정합니다.

보증을 제공하는 형태인 지속적 관여는 양도된 자산의 장부금액과 수취한 대가 중 상환을 요구받을 수 있는 최대 금액 중 낮은 금액으로 측정됩니다.

연결회사는 당기손익-공정가치 항목을 제외한 모든 채무상품에 대하여 기대신용손실(EC L)에 대한 충당금을 인식하고 있습니다. 기대신용손실은 계약상 수취하기로 한 현금흐름과 연결회사가 수취할 것으로 예상하는 모든 현금흐름의 차이를 최초의 유효이자율로 할인하여 추정합니다. 예상되는 현금흐름은 보유한 담보를 처분하거나 계약의 필수 조건인 그 밖의 신용 보강으로부터 발생하는 현금흐름을 포함합니다.

기대신용손실은 두 개의 단계로 인식합니다. 최초 인식 이후 신용위험의 유의적인 증가가 없는 신용 익스포저에 대하여 기대신용손실은 향후 12개월 내에 발생할 가능성이 있는 채무불이행 사건으로부터 발생하는 신용손실(12개월 기대신용손실)을 반영합니다. 최초 인식 이후 신용위험의 유의적인 증가가 있는 신용 익스포저에 대하여 손실충당금은 채무불이행 사건이 발생하는 시기와 무관하게 익스포저의 남은 존속기간에 대한 기대신용손실(전체기간 기대신용손실)을 측정하도록 요구됩니다.

매출채권에 대하여, 연결회사는 기대신용손실 계산에 간편법을 적용할 수 있습니다. 따라서, 연결회사는 신용위험의 변동을 추적하지 않는 대신에 각 결산일에 전체기간 기대신용손실에 해당하는 금액으로 손실충당금을 인식하고 있습니다.

연결회사는 매출채권의 발생일로부터 1년을 초과하는 경우에 채무불이행이 발생한 것으로 봅니다. 그러나, 특정 상황에서 연결회사는 내부 또는 외부 정보가 연결회사에 의한 모든 신용보강을 고려하기 전에는 연결회사가 계약상의 원금 전체를 수취하지 못할 것을 나타내는 경우에 금융자산에 채무불이행 사건이 발생했다고 볼 수 있습니다. 금융자산은 계약상 현금흐름을 회수하는 데에 합리적인 기대가 없을 때 제거됩니다.

### 3.5.2 금융부채

#### (1) 최초 인식과 측정

금융부채는 최초 인식 시점에 당기손익-공정가치 측정 금융부채, 대출과 차입, 미지급금 또는 효과적인 위험회피 수단으로 지정된 파생상품으로 적절하게 분류됩니다.

모든 금융부채는 최초에 공정가치로 인식되고, 대여금, 차입금 및 미지급금의 경우에는 직접 관련된 거래원가를 차감합니다.

연결회사의 금융부채는 매입부채와 기타 미지급금, 당좌차월을 포함한 대여 및 차입과 파생상품부채를 포함합니다.

## (2) 후속 측정

금융부채의 측정은 아래에서 언급된 분류에 따릅니다.

### - 당기손익-공정가치 측정 금융부채

당기손익-공정가치 측정 금융부채는 단기매매금융부채와 최초 인식 시점에 당기손익-공정가치로 측정하도록 지정된 금융부채를 포함합니다.

금융부채가 단기간 내에 재매입되는 경우에는 단기매매항목으로 분류됩니다. 이 범주는 또한 기업회계기준서 제1109호에서 정의된 위험회피관계에 있는 위험회피수단으로 지정되지 않은 파생상품을 포함합니다. 또한 분리된 내재파생상품은 위험회피에 효과적인 수단으로 지정되지 않았다면 단기매매항목으로 분류됩니다.

당기매매항목인 금융부채에서 발생하는 손익은 당기손익으로 인식됩니다.

당기손익-공정가치 항목으로 지정된 금융부채는 기업회계기준서 제1109호의 기준을 충족하는 경우에 최초 인식 시점에만 지정됩니다. 연결회사는 어떤 금융부채도 당기손익-공정가치 항목으로 지정하지 않고 있습니다.

#### - 대여금 및 차입금

최초 인식 이후에, 이자부 대여금과 차입금은 후속적으로 유효이자율법을 사용하여 상각후원가로 측정됩니다. 부채가 제거되거나 유효이자율 상각 절차에 따라 발생하는 손익은 당기손익으로 인식됩니다.

상각후원가는 유효이자율의 필수적인 부분인 수수료나 원가에 대한 할인이나 할증액을 고려하여 계산됩니다.

### (3) 제거

금융부채는 지급 의무의 이행, 취소, 또는 만료된 경우에 제거됩니다. 기존 금융부채가 대여자는 동일하지만 조건이 실질적으로 다른 금융부채에 의해 교환되거나, 기존 부채의 조건이 실질적으로 변경된 경우에, 이러한 교환이나 변경은 최초의 부채를 제거하고 새로운 부채를 인식하게 합니다. 각 장부금액의 차이는 당기손익으로 인식하고 있습니다.

### 3.5.3 금융상품의 상계

금융자산과 금융부채는 인식한 자산과 부채에 대해 법적으로 집행 가능한 상계 권리를 현재 가지고 있거나, 차액으로 결제하거나 자산을 실현하는 동시에 부채를 결제할 의도가 있는 경우에 재무상태표에서 상계하여 순액으로 표시됩니다.

### 3.6 파생상품

파생상품은 파생상품 계약 체결 시점에 공정가치로 최초 인식되며 이후 공정가치로 재측정됩니다. 위험회피회계의 적용 요건을 충족하지 않는 파생상품의 공정가치변동은 거래의 성격에 따라 '기타영업외수익(비용)' 또는 '금융수익(비용)'으로 손익계산서에 인식됩니다.

### 3.7 재고자산

재고자산은 원가와 순실현가능가치 중 작은 금액으로 표시되고, 재고자산의 원가는 총평균법에 따라 결정됩니다.

### 3.8 유형자산

유형자산은 원가에서 감가상각누계액과 손상차손누계액을 차감하여 표시됩니다. 역사적 원가는 자산의 취득에 직접적으로 관련된 지출을 포함합니다.

토지를 제외한 자산은 취득원가에서 잔존가치를 제외하고, 다음의 추정 경제적 내용연수에 걸쳐 정액법으로 상각됩니다.

과 목	추정 내용연수
건물	20년
구축물	5년
비품	2~8년
차량운반구	5년

시설장치	5~15년
기계장치	5년
사용권자산	2년~5년

유형자산의 감가상각방법과 잔존가치 및 경제적 내용연수는 매 회계연도 말에 재검토되고 필요한 경우 추정의 변경으로 조정됩니다.

### 3.9 무형자산

내부적으로 창출한 무형자산인 소프트웨어 개발비는 기술적 실현가능성, 미래경제적효익 등을 포함한 자산 인식요건이 충족된 시점 이후에 발생한 지출금액의 합계입니다. 회원권은 이용 가능 기간에 대하여 예측가능한 제한이 없으므로 내용연수가 한정되지 않아 상각되지 않습니다. 한정된 내용연수를 가지는 다음의 무형자산은 추정 내용연수동안 정액법으로 상각됩니다.

구 분	추정 내용연수
전속계약권	전속계약기간
산업재산권	5년
소프트웨어	3년~5년
라이선스	5년
홈페이지	5년
회원권	비한정
영업권	비한정

### 3.10 투자부동산

임대수익이나 시세차익 또는 두 가지 모두를 얻기 위하여 보유하고 있는 부동산은 투자부동산으로 분류하고 있습니다. 투자부동산은 취득시 발생한 거래원가를 포함하여 최초 인식시점에 원가로 측정하며, 최초 인식 후에 원가에서 감가상각누계액과 손상차손누계액을 차감한 금액을 장부금액으로 표시하고 있습니다.

후속원가는 자산으로부터 발생하는 미래 경제적 효익이 유입될 가능성이 높으며, 그 원가를 신뢰성 있게 측정할 수 있는 경우에 한하여 자산의 장부금액에 포함하거나 적절한 경우 별도의 자산으로 인식하고 있으며, 후속지출에 의해 대체된 부분의 장부금액은 제거하고 있습니다. 한편, 일상적인 수선, 유지와 관련하여 발생하는 원가는 발생시점에 당기손익으로 인식하고 있습니다.

투자부동산 중 토지에 대해서는 감가상각을 하지 않으며, 토지를 제외한 투자부동산은 경제적 내용연수에 따라 20년을 적용하여 정액법으로 상각하고 있습니다.

투자부동산의 감가상각방법, 잔존가치 및 내용연수는 매 보고기간말에 재검토하고 이를 변경하는 것이 적절하다고 판단되는 경우 회계추정의 변경으로 회계처리하고 있습니다.

### 3.11 비금융자산의 손상

영업권이나 내용연수가 비한정인 무형자산에 대하여는 매년, 상각대상 자산에 대하여는 자산손상을 시사하는 징후가 있을 때 손상검사를 수행하고 있습니다. 손상차손은 회수가능액(사용가치 또는 처분

부대원가를 차감한 공정가치 중 높은 금액)을 초과하는 장부금액만큼 인식되고 영업권 이외의 비금융자산에 대한 손상차손은 매 보고기간말에 환입가능성이 검토됩니다.

### 3.12 당기법인세 및 이연법인세

법인세비용은 당기법인세와 이연법인세로 구성됩니다. 법인세는 기타포괄손익이나 자본에 직접 인식된 항목과 관련된 금액은 해당 항목에서 직접 인식하며, 이를 제외하고는 당기손익으로 인식됩니다.

법인세비용은 보고기간말 현재 제정됐거나 실질적으로 제정된 세법을 기준으로 측정됩니다.

경영진은 적용 가능한 세법 규정이 해석에 따라 달라질 수 있는 상황에 대하여 연결회사가 세무신고시 적용한 세무정책에 대하여 주기적으로 평가하고 있습니다. 연결회사는 세무당국에 납부할 것으로 예상되는 금액에 기초하여 당기법인세비용을 인식합니다.

이연법인세는 자산과 부채의 장부금액과 세무기준액의 차이로 발생하는 일시적 차이에 대하여 장부금액을 회수하거나 결제할 때의 예상 법인세효과로 인식됩니다. 다만, 사업결합 이외의 거래에서 자산·부채를 최초로 인식할 때 발생하는 이연법인세자산과 부채는 그 거래가 회계이익이나 과세소득에 영향을 미치지 않는다면 인식되지 않습니다.

이연법인세자산은 차감할 일시적 차이가 사용될 수 있는 미래 과세소득의 발생가능성이 높은 경우에 인식됩니다.

종속기업, 관계기업 및 공동기업 투자지분과 관련된 가산할 일시적 차이에 대해 소멸시점을 통제할 수 있는 경우, 그리고 예측가능한 미래에 일시적 차이가 소멸하지 않을 가능성이 높은 경우를 제외하고 이연법인세부채를 인식하고 있습니다. 또한 이러한 자산으로부터 발생하는 차감할 일시적 차이에 대하여 일시적 차이가 예측가능한 미래에 소멸할 가능성이 높고 일시적 차이가 사용될 수 있는 과세소득이 발생할 가능성이 높은 경우에만 이연법인세자산을 인식하고 있습니다.

이연법인세자산과 부채는 법적으로 당기법인세자산과 당기법인세부채를 상계할 수 있는 권리를 연결회사가 보유하고 있으며, 동시에 이연법인세자산과 부채가 동일한 과세당국에 의해서 부과되는 법인세와 관련이 있으면서 순액으로 결제할 의도가 있는 경우에 상계됩니다.

### 3.13 종업원급여

#### (1) 퇴직급여

확정기여제도와 관련하여 일정기간 종업원이 근무용역을 제공하였을 때에는 그 근무용역과 교환하여 확정기여제도에 납부해야 할 기여금에 대하여 자산의 원가에 포함되는 경우를 제외하고는 당기손익으로 인식하고 있습니다. 납부해야 할 기여금은 이미 납부한 기여금을 차감한 후 부채(미지급비용)로 인식하고 있습니다. 또한, 이미 납부한 기여금이 보고기간말 이전에 제공된 근무용역에 대해 납부하여야 하는 기여금을 초과하는 경우에는 초과 기여금 때문에 미래 지급액이 감소하거나 현금이 환급되는 만큼을 자산(선급비용)으로인식하고 있습니다.

#### (2) 주식기준보상

종업원에게 부여한 주식결제형 주식기준보상은 부여일에 지분상품의 공정가치로 측정되며, 가득기간에 걸쳐 종업원 급여비용으로 인식됩니다. 가득될 것으로 예상되는 지분상품의 수량은 매 보고기간말에 비시장성과조건을 고려하여 재측정되며, 당초 추정치로부터의변동액은 당기손익과 자본으로 인식됩니다.

주식선택권의 행사시점에 신주를 발행할 때 직접적으로 관련되는 거래비용을 제외한순유입액은 자본금(명목가액)과 주식발행초과금으로 인식됩니다.

### (3) 기타장기종업원급여

종업원이 관련 근무용역을 제공한 보고기간의 말일부터 12개월 이내에 지급되지 않을 기타장기종업원급여는 당기와 과거기간에 제공한 근무용역의 대가로 획득한 미래의 급여액을 현재가치로 할인하고, 관련 채무를 직접 결제하는 데 사용할 수 있는 사외적립자산의 공정가치를 차감하여 부채로 인식하고 있습니다. 부채는 관련 급여의 만기와 유사한 만기를 가지는 우량회사채의 이자율을 사용하여 추정 미래 현금흐름을 할인한 후 결정되고 있습니다. 보험수리적 가정의 변동과 경험적 조정에서 발생하는 손익은 발생한 기간에 전액 당기손익으로 인식하고 있습니다.

## 3.14 고객과의 계약에서 생기는 수익

### (1) 거래가격의 산정

연결회사는 음반 및 음원의 제작, 판매 및 소속 연예인들의 광고, 드라마출연 및 공연을 통한 수익을 창출하고 있으며 거의 모든 수익이 이 해당내용과 관련되어 있습니다 .

기업회계기준서 제1115호 적용 시 연결회사는 받을 권리를 갖게 될 대가를 더 잘 예측할 것으로 예상하는 방법을 사용하여 변동대가를 추정하고, 불확실성이 나중에 해소될 때, 이미 인식한 누적 수익금액 중 유의적인 부분을 되돌리지 않을 가능성이 매우 높은 금액까지만 변동대가를 거래가격에 포함하여 수익을 인식합니다. 연결회사가 받았거나 받을 대가 중에서 권리를 갖게 될 것으로 예상하지 않는 금액은 부채로 계상합니다.

연결회사는 2018년 1월 1일부터 기준서 제1115호 '고객과의 계약에서 생기는 수익'을 적용하였습니다. 제1115호에 따르면 모든 유형의 계약에 5단계 수익인식모형(① 계약 식별 → ② 수행의무 식별 → ③ 거래가격 산정 → ④ 거래가격을 수행의무에 배분 → ⑤ 수행의무 이행 시 수익 인식)을 적용하여 수익을 인식합니다.

### (2) 수행의무의 식별 및 거래가격의 배분

연결회사가 거래처와 체결한 음원유통계약 및 광고계약등의 경우 하나의 계약에 복수의 수행의무가 식별될 수 있습니다.

기업회계기준서 제1115호 적용 시 복수의 수행의무가 식별되는 경우 각각의 수행의무를 한 시점에 이행하는지, 기간에 걸쳐 이행하는지에 따라 연결회사의 수익인식 시점이 변경될 수 있으며, 상대적 개별 판매가격을 기준으로 거래가격을 각 수행의무에 배분합니다.

### (3) 기간에 걸쳐 이행하는 수행의무

기준서 제1115호에 따르면 기업이 의무를 수행하여 만든 자산이 기업 자체에는 대체용도가 없고, 지금까지 의무수행을 완료한 부분에 대해 집행 가능한 지급청구권이 기업에 있어야 진행기준을 적용하여 수익을 인식할 수 있습니다. 이에 따라 광고매출의 경우 연결회사가 수행하여 만든 자산이 연결회사 자체에는 대체 용도가 없고, 지금까지 수행을 완료한 부분에 대해 집행 가능한 지급청구권이 연결회사에 있기 때문에 진행기준을 적용하여 수익을 인식합니다.

### (4) 변동대가

연결회사는 받을 권리를 갖게 될 대가를 더 잘 예측할 것으로 예상하는 기댓값 방법을 사용하여 변동대가를 추정하고, 반품기한이 경과할 때 이미 인식한 누적 수익금액 중 유의적인 부분을 되돌리지 않

을 가능성이 매우 높은 금액까지만 변동대가를 거래가격에 포함하여 수익을 인식합니다. 기업이 받았거나 받을 대가 중에서 권리를 갖게 될 것으로 예상하지 않는 금액은 환불부채로 인식하고, 고객이 반품 권리를 행사할 때 고객으로부터 제품을 회수할 권리를 가지므로 그 자산을 환불자산으로 인식하고 해당 금액만큼 매출원가를 조정합니다. 제품을 회수할 권리는 제품의 과거 장부금액에서 제품을 회수하는데 드는 원가를 차감하여 측정합니다.

### 3.15 리스

연결회사는 약정일에 약정이 리스이거나 약정에 리스가 포함되어 있는지를 결정하기 위하여 약정의 실질에 근거하여 i) 특정자산을 사용해야만 약정을 이행할 수 있는지 ii) 약정에 따라 그 자산의 사용권이 이전되는지를 검토하고 있습니다.

리스자산의 소유에 따른 위험과 보상의 대부분이 연결회사에 이전되는 금융리스의 경우 리스약정일에 측정된 최소리스료의 현재가치와 리스자산의 공정가치 중 작은 금액을 리스기간개시일에 금융리스자산과 금융리스부채로 각각 인식하고 있습니다. 매기 지급되는 최소리스료는 금융비용과 리스부채의 상환액으로 구분되며 금융비용은 매기 부채의 잔액에 대하여 일정한 기간이자율이 산출되도록 리스기간의 각 회계기간에 배분하고 있습니다.

리스자산은 자산의 내용연수 기간에 걸쳐 감가상각하고 있습니다. 다만 리스기간 종료시점까지 리스자산의 소유권을 획득할 것이 확실하지 않을 경우 연결회사는 리스자산을 내용연수와 리스기간 중 짧은 기간에 걸쳐 감가상각하고 있습니다.

한편 운용리스에서 리스료는 리스기간에 걸쳐 정액기준으로 손익계산서에 비용으로 인식하고 있습니다.

### 3.16 충당부채

연결회사는 과거사건의 결과로 현재의무(법적의무 또는 의제의무)가 존재하고, 당해 의무를 이행하기 위하여 경제적효익을 갖는 자원이 유출될 가능성이 높으며, 당해 의무의이행에 소요되는 금액을 신뢰성 있게 추정할 수 있는 경우에 충당부채를 인식하고 있습니다. 충당부채를 결제하기 위하여 필요한 지출액의 일부 또는 전부를 제3자가 변제할 것이 예상되는 경우 연결회사가 의무를 이행한다면 변제를 받을 것이 거의 확실하게되는 때에 한하여 변제금액을 인식하고 별도의 자산으로 회계처리하고 있습니다. 충당부채와 관련하여 포괄손익계산서에 인식되는 비용은 제3자의 변제와 관련하여 인식한 금액과 상계하여 표시하고 있습니다.

#### 4. 범주별 금융상품

(1) 보고기간말 현재 범주별 금융자산의 내역은 다음과 같습니다.

<당기말>

(단위: 천원)

구분	당기손익-공정가치 측정 금융자산	기타포괄손익-공정가치 측정 금융자산	상각후원가 측정 금융자산	합계
현금및현금성자산	-	-	217,189,673	217,189,673
기타유동금융자산	-	-	45,552,680	45,552,680
매출채권및기타채권	-	-	71,041,491	71,041,491
당기손익-공정가치측정금융자산	23,281,293	-	-	23,281,293
기타포괄손익-공정가치측정금융자산	-	1,525,723	-	1,525,723
기타비유동금융자산	-	-	19,883,873	19,883,873
합계	23,281,293	1,525,723	353,667,717	378,474,733

<전기말>

(단위: 천원)

구분	당기손익-공정가치 측정 금융자산	기타포괄손익-공정가 치 측정 금융자산	상각후원가 측정 금융자산	합계
현금및현금성자산	-	-	139,647,280	139,647,280
기타유동금융자산	-	-	20,010,697	20,010,697
매출채권및기타채권	-	-	68,206,651	68,206,651
당기손익-공정가치측정금융자산	32,552,923	-	-	32,552,923
기타포괄손익-공정가치측정금융자산	-	1,455,232	-	1,455,232
기타비유동금융자산	-	-	11,145,264	11,145,264
합계	32,552,923	1,455,232	239,009,892	273,018,047



(2) 보고기간말 현재 범주별 금융부채의 내역은 다음과 같습니다.

(단위: 천원)

구분	상각후원가 측정 금융부채		기타금융부채(*)	
	당기말	전기말	당기말	전기말
매입채무및기타채무	55,642,713	31,556,538	-	-
기타유동금융부채	1,844,644	1,500,000	3,490,685	1,714,592
기타비유동금융부채	2,050,000	1,600,000	6,549,417	1,778,038
합계	59,537,357	34,656,538	10,040,102	3,492,630

(\*) 기타금융부채는 범주별 금융부채의 적용을 받지 않는 리스부채를 포함하고 있습니다.

(3) 당기와 전기 중 발생한 범주별 금융자산의 손익은 다음과 같습니다.

<당기>

(단위: 천원)

구분	당기손익-공정가치 측정 금융자산	기타포괄손익-공정 가치측정 금융자산	상각후원가 측정 금융자산	상각후원가 측정 금융부채	기타금융부채
<수익>					
외환차익	-	-	2,794,204	73,205	-
외화환산이익	-	-	527,400	25,473	-
이자수익	-	-	2,091,265	-	-
당기손익-공정가치측정금융자산 처분이익	577,177	-	-	-	-
기타포괄손익-공정가치 측정금융자산 평가이익(세 후)	-	53,819	-	-	-
손실충당금환입	-	-	996	-	-
수익소계	577,177	53,819	5,413,865	98,678	-
<비용>					
외환차손	-	-	4,017,996	100,043	-
외화환산손실	-	-	766,340	1,017	-
대손상각비	-	-	(5,760)	-	-
기타의대손상각비	-	-	3,254	-	-
당기손익-공정가치 측정금융자산 평가손실	12,607,373	-	-	-	-
장기금융상품평가손실	-	-	434	-	-
이자비용	-	-	-	-	264,408
비용소계	12,607,373	-	4,782,264	101,060	264,408
순손익	(12,030,196)	53,819	631,601	(2,382)	(264,408)

<전기>

(단위: 천원)

구분	당기손익-공정가치 측정 금융자산	기타포괄손익-공정 가치측정 금융자산	상각후원가 측정 금융자산	상각후원가 측정 금융부채	기타금융부채
<수익>					
외환차익	-	-	3,095,390	33,884	-
외화환산이익	-	-	382,231	7,111	-
이자수익	-	-	1,207,368	-	-
당기손익-공정가치측정금융자산 평가이익	1,086,960	-	-	-	-
당기손익-공정가치측정금융자산 처분이익	84,931	-	-	-	-
장기금융상품평가이익	-	-	496	-	-
손실충당금환입	-	-	71,048	-	-
수익소계	1,171,891	-	4,756,533	40,995	-
<비용>					
외환차손	-	-	1,802,776	107,857	-
외화환산손실	-	-	1,429,085	2,948	-
대손상각비	-	-	(751,857)	-	-
당기손익-공정가치 측정금융자산 평가손실	3,894,762	-	-	-	-
기타포괄손익-공정가치측정 금융자산 평가손실(세 후)	-	1,106,377	-	-	-
이자비용	-	-	-	-	90,358
비용소계	3,894,762	1,106,377	2,480,004	110,805	90,358
순손익	(2,722,871)	(1,106,377)	2,276,529	(69,810)	(90,358)

## 5. 현금및현금성자산

보고기간말 현재 현금및현금성자산의 내역은 다음과 같습니다.

(단위: 천원)

구분	당기말	전기말
현금	3,738	11,160
요구불예금	213,493,955	121,636,120
정기예금	3,691,980	18,000,000
합계	217,189,673	139,647,280

## 6. 기타금융자산

보고기간말 현재 기타금융자산 내역은 다음과 같습니다.

(단위: 천원)

구분	당기말	전기말
<유동>		
정기예금	32,102,764	12,179,328
단기금융상품	8,000,000	-
보증금	5,449,916	7,831,369
합계	45,552,680	20,010,697
<비유동>		
보증금	14,255,565	5,639,161
장기금융상품	5,454,300	5,506,103
장기미수금	174,008	-
합계	19,883,873	11,145,264

## 7. 매출채권및기타채권

(1) 보고기간말 현재 매출채권및기타채권의 내역은 다음과 같습니다.

(단위: 천원)

구분	당기말	전기말
<채권총액>		
매출채권	67,424,155	68,140,231
미수수익	782,435	281,477
미수금	3,565,877	519,458
소계	71,772,467	68,941,166
<손실충당금>		
매출채권	(551,779)	(557,540)
미수금	(179,197)	(176,975)
소계	(730,976)	(734,515)
차감계	71,041,491	68,206,651

(2) 당기와 전기 중 매출채권및기타채권의 손실충당금의 변동은 다음과 같습니다.

(단위: 천원)

구분	당기	전기
기초금액	734,514	1,546,990
기타	(36)	10,429
대손상각비	(5,760)	(751,857)
손실충당금환입	(996)	(71,048)
기타의대손상각비	3,254	-
기말금액	730,976	734,514

연결회사의 매출채권및기타채권은 취득원가와 상각후원가의 금융요소 차이가 중요하지 아니하므로 취득원가로 표시하였습니다.

(3) 매출채권과 계약자산

보고기간말 현재 매출채권에 포함된 (청구된)매출채권과 계약자산은 다음과 같습니다.

(단위: 천원)

구분	당기말	전기말
(청구된)매출채권	15,704,094	20,413,636
계약자산	51,720,061	47,726,595
합계	67,424,155	68,140,231

매출채권은 연결회사 매출인식액 중 고객에게 청구하였으나 대금회수하지 않은 금액입니다. 계약자산은 고객에게 이전한 재화나 용역에 대하여 그 대가를 받을 권리이나 고객에게는 청구를 하지 않은 자산입니다.

8. 재고자산

보고기간말 현재 재고자산 내역은 다음과 같습니다.

(단위: 천원)

구분	당기말			전기말		
	취득원가	평가손실충당금	장부금액	취득원가	평가손실충당금	장부금액
상품	9,109,177	(766)	9,108,411	324,462	-	324,462
재공품	5,193,135	-	5,193,135	1,274,889	-	1,274,889
제품	10,329,182	(191,876)	10,137,306	806,140	(8,187)	797,953
합계	24,631,494	(192,642)	24,438,852	2,405,491	(8,187)	2,397,304

9. 기타자산

보고기간말 현재 기타자산 내역은 다음과 같습니다.

(단위: 천원)

구분	당기말	전기말
<유동>		
선급금	9,030,653	6,637,737
선급비용	639,145	204,764
부가세대급금	850,926	608
합계	10,520,724	6,843,109
<비유동>		
장기선급비용	1,354	3,820
합계	1,354	3,820

## 10. 관계기업및공동기업투자

(1) 보고기간말 현재 관계기업 및 공동기업투자는 다음과 같습니다.

(단위: 천원)

회사명	소재지	주요 영업활동	당기말		전기말	
			지분율	장부금액	지분율	장부금액
북경신성엔터테인먼트유한공사(*1)	중국	엔터테인먼트	-	-	32.0%	-
(주)젠코스메티코스(*2)	국내	화장품 제조 및 판매	27.3%	-	19.0%	-
엘앤에스-제이와이피 스마트 투자조합	국내	벤처투자	50.0%	5,771,872	50.0%	7,493,847
(주)디어유(*3)	국내	소프트웨어 개발 및 공급	18.1%	45,085,529	18.2%	40,808,992
(주)넥스트웨이브코퍼레이션(*4)	국내	음악 및 기타 오디오물 출판업	50.0%	1,933,538	-	-
합계				52,790,939		48,302,839

(\*1) 당기 중 북경걸위품문화교류유한회사가 추가 지분을 취득하여 실질적인 지배력을 획득했습니다.  
(주식1 참조).

(\*2) 당기 중 유상증자를 통하여 추가 취득하였습니다.

(\*3) 연결회사는 (주)디어유의 최대주주를 제외하고 가장 중요한 거래처(계약관계)이며, 동시에 회사의 경영, 영업에도 관여할 수 있는 2대주주이므로 유의적인 영향력을 보유하는것으로 판단하였습니다. 당기말 현재 (주)디어유의 공정가치는 137,554,663천원입니다.

(\*4) 당기 중 신규 취득하였습니다.

(2) 당기와 전기 중 관계기업 및 공동기업투자의 변동내역은 다음과 같습니다.

<당기>

(단위: 천원)

기초	취득	지분법손익	처분손익(*)	손상차손	지분법자본변동	기말
48,302,839	2,999,999	2,027,433	325,112	(645,001)	(219,443)	52,790,939

(\*) 연결회사가 전전기에 취득한 (주)디어유 주식은 당기 중 회사의 임직원의 주식선택권을 행사하여 보유주식수는 변동이 없으나 지분율은 감소되었습니다. 연결회사는 감소된 지분율만큼 관계기업처분손익을 인식하였습니다.

<전기>

(단위: 천원)

기초	취득	지분법손익	처분손익(*)	손상차손	지분법자본변동	기말
42,570,593	3,000,000	1,908,234	(1,212,842)	-	2,036,855	48,302,839

(\*) 연결회사가 전전기에 취득한 (주)디어유 주식은 유가증권시장에 상장하여 주식수는 변동이 없으나 지분율은 감소되었습니다. 연결회사는 감소된 지분율만큼 관계기업처분손익을 인식하였습니다.

(3) 보고기간말 현재 관계기업 및 공동기업투자의 요약재무제표는 다음과 같습니다.

(단위: 천원)

회사명	자산총계		부채총계		매출액		당기순이익		총포괄이익	
	당기말	전기말	당기말	전기말	당기	전기	당기	전기	당기	전기
북경신성엔터테인먼트유한공사	-	767,853	-	889,523	-	1,285,966	-	(394,481)	-	(394,481)
엘앤에스-제이와이피 스마트 투자조합	13,648,104	14,103,414	104,177	116,219	-	-	(443,269)	(2,498,553)	(443,269)	(2,498,553)
(주)젠코스메티코스	1,479,058	627,826	1,059,552	1,196,421	1,458,843	1,403,240	(1,119,698)	(699,885)	(1,099,320)	(681,953)
(주)더어유	190,612,820	152,541,276	21,099,367	11,315,793	75,691,871	49,193,861	26,189,623	16,396,184	25,812,307	16,625,318
(주)텍스트웨이브코퍼레이션	3,922,664	-	55,588	-	-	-	(132,924)	-	(132,924)	-

(4) 지분법 적용의 중지로 인하여 인식하지 못한 미반영 지분법 손실 금액은 다음과 같습니다.

<전기>

(단위: 천원)

회사명	미반영 지분법 손실	미반영 누적 지분법 손실
북경신성엔터테인먼트유한공사	94,675	1,446,556
(주)젠코스메티코스	145,527	145,527

## 11. 투자부동산

당기 중 투자부동산 장부금액의 변동내역은 다음과 같습니다.

<당기>

(단위: 천원)

구 분	기초	취득	처분	상각	대체(*)	당기말
토지	-	-	-	-	35,064	35,064
건물	-	-	-	(990)	33,251	32,261
합계	-	-	-	(990)	68,315	67,325

(\*) 당기 중 유형자산에서 대체되었습니다.

당기말 현재 투자부동산의 공정가치는 38,426천원 입니다.

## 12. 유형자산

(1) 당기와 전기 중 유형자산 장부금액의 변동내역은 다음과 같습니다.

<당기>

(단위: 천원)

구분	기초	취득	연결범위의 변동	처분	대체	감가상각	해외사업 환산효과	기말
<취득원가>								
토지	15,476,440	-	-	-	(35,064)	-	-	15,441,376
건물	19,873,571	-	-	-	(45,167)	-	-	19,828,404
구축물	1,855,490	44,616	-	-	-	-	-	1,900,106
비품	1,586,678	286,400	54,371	(10,677)	-	-	(23,840)	1,892,932
차량운반구	-	185,822	-	-	-	-	-	185,822
시설장치	3,066,676	1,713,828	-	(129,650)	-	-	(30,072)	4,620,782
기계장치	1,360,967	187,641	-	-	-	-	(252)	1,548,356
건설중인자산	-	9,872,751	-	-	-	-	-	9,872,751
사용권자산(*)	3,777,066	12,067,895	163,054	(39,751)	-	(3,414,964)	(50,284)	12,503,016
소계	46,996,888	24,358,953	217,425	(180,078)	(80,231)	(3,414,964)	(104,448)	67,793,545
<감가상각누계액>								
건물	4,613,996	-	-	-	(11,917)	1,045,381	-	5,647,460
구축물	1,409,115	-	-	-	-	262,282	-	1,671,397
비품	908,300	-	44,750	(8,542)	-	240,207	(8,392)	1,176,323
차량운반구	-	-	-	-	-	21,679	-	21,679
시설장치	1,205,374	-	-	(51,860)	-	567,016	(7,545)	1,712,985
기계장치	1,096,375	-	-	-	-	180,308	(25)	1,276,658
소계	9,233,160	-	44,750	(60,402)	(11,917)	2,316,873	(15,962)	11,506,502
합계	37,763,728	24,358,953	172,675	(119,676)	(68,314)	(5,731,837)	(88,486)	56,287,043

(\*) 취득금액은 비현금거래이며, 직접상각 방식으로 감가상각누계액을 집계하고 있지 않습니다.



<전기>

(단위: 천원)

구분	기초	취득	처분	대체	감가상각	해외사업 환산효과	기말
<취득원가>							
토지	15,476,440	-	-	-	-	-	15,476,440
건물	19,878,000	-	-	(4,429)	-	-	19,873,571
구축물	2,013,190	-	(157,700)	-	-	-	1,855,490
비품	1,299,020	438,068	(124,641)	-	-	(25,769)	1,586,678
시설장치	2,841,244	849,024	(661,321)	63,650	-	(25,921)	3,066,676
기계장치	1,332,885	36,773	(8,691)	-	-	-	1,360,967
건설중인자산	63,650	-	-	(63,650)	-	-	-
사용권자산(*)	2,627,371	4,218,216	(1,091,352)	-	(1,971,005)	(6,164)	3,777,066
소계	45,531,800	5,542,081	(2,043,705)	(4,429)	(1,971,005)	(57,854)	46,996,888
<감가상각누계액>							
건물	3,572,046	-	-	(4,429)	1,046,379	-	4,613,996
구축물	1,083,807	-	(51,654)	-	376,962	-	1,409,115
비품	749,460	-	(70,949)	-	234,764	(4,975)	908,300
시설장치	967,150	-	(242,351)	-	463,051	17,524	1,205,374
기계장치	873,059	-	(8,685)	-	232,001	-	1,096,375
소계	7,245,522	-	(373,639)	(4,429)	2,353,157	12,549	9,233,160
합계	38,286,278	5,542,081	(1,670,066)	-	(4,324,162)	(70,403)	37,763,728

(\*) 취득금액은 비현금거래이며, 직접상각 방식으로 감가상각누계액을 집계하고 있지 않습니다.

(2) 당기와 전기 중 사용권자산의 변동 내역은 다음과 같습니다.

<당기>

(단위: 천원)

구분	기초	증가	연결범위의 변동	감소	상각비	해외사업환산	기말
건물	2,726,344	10,488,080	118,624	(20,329)	(2,468,870)	(48,389)	10,795,460
차량운반구	1,050,721	1,579,816	44,430	(19,422)	(946,094)	(1,895)	1,707,556
합계	3,777,065	12,067,896	163,054	(39,751)	(3,414,964)	(50,284)	12,503,016

<전기>

(단위: 천원)

구분	기초	증가	감소	상각비	해외사업환산	기말
건물	1,879,975	3,288,837	(1,061,554)	(1,371,152)	(9,762)	2,726,344
차량운반구	736,048	929,380	(18,452)	(599,853)	3,598	1,050,721
복합기	11,348	-	(11,348)	-	-	-
합계	2,627,371	4,218,217	(1,091,354)	(1,971,005)	(6,164)	3,777,065

(3) 당기와 전기 중 손익계산서에 포함된 사용권자산상각비의 내역은 다음과 같습니다.

(단위 : 천원)

구 분	당기	전기
매출원가	740,275	471,506
판매비와관리비	2,674,689	1,499,498
합 계	3,414,964	1,971,004

(4) 당기와 전기 중 리스부채의 변동내역 및 잔액은 다음과 같습니다.

<당기>

(단위: 천원)

구 분	기초	증가	연결범위의 변동	감소	상환액	이자비용	해외사업 환산효과	기말	유동	비유동
리스부채	3,492,630	9,071,121	186,792	(28,000)	(2,841,695)	237,224	(77,969)	10,040,103	3,490,686	6,549,417

<전기>

(단위: 천원)

구 분	기초	증가	감소	상환액	이자비용	해외사업 환산효과	기말	유동	비유동
리스부채	2,359,600	3,825,990	(1,050,400)	(1,719,738)	88,518	(11,340)	3,492,630	1,714,592	1,778,038

(5) 당기와 전기에 소액리스 등 리스부채를 인식하지 않고 비용으로 인식한 내역은 다음과 같습니다.

(단위 : 천원)

구 분	당기	전기
단기리스료	1,004,962	598,337
단기리스가 아닌 소액자산 리스료	56,578	44,083

리스부채 상환 및 소액리스 등을 통하여 당기에 지출된 리스 관련 현금유출액은 3,903,235천원(전기 2,362,158천원) 입니다.

### 13. 무형자산

당기와 전기 중 무형자산 장부금액의 변동내역은 다음과 같습니다.

<당기>

(단위: 천원)

구분	기초	취득	연결범위 변동	처분	상각 및 손상	대체(*)	해외사업환산	기말
전속계약금	12,404,167	-	1,486,416	-	(4,850,469)	-	(61,475)	8,978,639
산업재산권	312,338	298,196	-	-	(153,971)	249,553	-	706,116
소프트웨어	55,109	28,249	79,336	-	(30,951)	-	(3,369)	128,374
정보보호금(소프트웨어)	-	(2,375)	-	-	158	-	45	(2,172)
라이선스	597,580	-	-	-	(265,591)	-	-	331,989
홈페이지	92,750	27,000	-	-	(21,450)	-	-	98,300
회원권	332,123	-	-	-	-	-	-	332,123
영업권	27,712,796	-	7,405,640	-	(4,718,851)	-	(324,606)	30,074,979
합계	41,506,863	351,070	8,971,392	-	(10,041,125)	249,553	(389,405)	40,648,348

(\*) 산업재산권 대체금액은 선급금에서 대체되었습니다.

<전기>

(단위: 천원)

구분	기초	취득	처분	상각 및 손상	대체(*)	해외사업환산	기말
전속계약금	400,000	13,350,000	-	(1,345,833)	-	-	12,404,167
산업재산권(*)	144,486	6,555	-	(69,187)	230,485	-	312,338
소프트웨어	93,032	16,384	(26,633)	(27,673)	-	-	55,109
라이선스	863,171	-	-	(265,591)	-	-	597,580
홈페이지	-	105,000	-	(12,250)	-	-	92,750
회원권	332,123	-	-	-	-	-	332,123
영업권	27,712,796	-	-	-	-	-	27,712,796
합계	29,545,607	13,477,939	(26,633)	(1,720,534)	230,485	-	41,506,863

(\*) 산업재산권 대체금액은 선급금에서 대체되었습니다.

상기 영업권은 매년 손상검토를 수행하고 있으며, 영업권이 포함된 현금창출단위의 회수가능금액 범위내에서 영업권 손상을 인식하고 있습니다.

#### 14. 매입채무및기타채무

보고기간말 현재 매입채무및기타채무는 다음과 같습니다.

(단위: 천원)

구분	당기말	전기말
매입채무	37,526,656	21,616,588
미지급금	18,108,157	9,932,816
미지급비용	7,900	7,134
합계	55,642,713	31,556,538

#### 15. 기타금융부채

보고기간말 현재 기타금융부채는 다음과 같습니다.

(단위: 천원)

구분	당기말	전기말
<유동>		
임대보증금	1,210,000	600,000
기타유동금융부채	634,644	900,000
리스부채	3,490,685	1,714,592
합계	5,335,329	3,214,592
<비유동>		
임대보증금	2,050,000	1,600,000
리스부채	6,549,417	1,778,038
합계	8,599,417	3,378,038

## 16. 기타부채

보고기간말 현재 기타부채는 다음과 같습니다.

(단위: 천원)

구분	당기말	전기말
<유동>		
미지급상여	30,168,125	16,144,615
예수금	4,158,946	1,591,792
부가세예수금	6,048,236	6,720,447
연차수당부채	1,681,659	1,354,390
합계	42,056,966	25,811,244
<비유동>		
장기종업원급여부채	1,621,167	1,178,196
합 계	1,621,167	1,178,196

## 17. 충당부채

(1) 보고기간말 현재 충당부채는 다음과 같습니다.

(단위: 천원)

구분	당기말	전기말
복구충당부채	1,384,171	78,243

(2) 당기와 전기 중 충당부채의 변동내역은 다음과 같습니다.

<당기>

(단위: 천원)

구분	기초	전입	상각	사용	해외사업 환산효과	기말
복구충당부채	78,243	1,281,427	27,190	-	(2,689)	1,384,171

<전기>

(단위: 천원)

구분	기초	전입	상각	사용	기말
복구충당부채	61,914	76,673	1,840	(62,184)	78,243

## 18. 자본금

지배기업의 정관에 의한 발행할 주식의 총수는 200,000,000주(1주의 금액 : 500원)이며, 보고기간 말 현재 연결회사가 발행한 보통주식 수(소각 주식수 제외)는 35,517,492주 입니다. 이익소각으로 인하여 발행주식의 액면 총액은 17,758,746천원으로 납입자본금 17,953,452천원과 상이합니다.

자본금에 대한 내역은 다음과 같습니다.

### (1) 보통주자본금

구분	당기말	전기말
발행할 주식의 총수	200,000,000 주	200,000,000 주
1주당 액면금액	500 원	500 원
발행한 주식의 수(보통주)	35,517,492 주	35,497,492 주

### (2) 당기와 전기 중 자본금의 변동내역은 다음과 같습니다.

(단위: 천원)

일자	구분	액면가	주식수(주)	자본금	주식발행초과금
2021.12.31	전전기말	500 원	35,497,492	17,943,452	68,073,566
2022.12.31	전기말	500 원	35,497,492	17,943,452	68,073,566
2023.09.04	주식매입선택권 행사	500 원	5,000	2,500	106,981
2023.10.16	주식매입선택권 행사	500 원	15,000	7,500	936,856
2023.12.31	당기말	500 원	35,517,492	17,953,452	69,117,403

## 19. 자본잉여금

보고기간말 현재 자본잉여금은 다음과 같습니다.

(단위: 천원)

과목	당기말	전기말
주식발행초과금	69,117,403	68,073,566
기타의자본잉여금	9,046,756	8,882,117
합계	78,164,159	76,955,683

## 20. 자본조정

(1) 보고기간말 현재 자본조정의 내용은 다음과 같습니다.

(단위: 천원)

과목	당기말	전기말
주식매수선택권	315,150	630,497
자기주식	(12,124,587)	(12,124,587)
신주인수권소각대	(177,492)	(177,492)
지분법자본변동	1,477,339	2,080,332
합계	(10,509,590)	(9,591,250)

(2) 주식매수선택권의 내용은 다음과 같습니다.

구분	내용		
권리부여일	2016-06-16	2017-03-24	2021-10-14
부여대상자	임직원 등 16명	직원 8명	임원 2명
부여주식수	260,000주(*)	45,000주	30,000주
부여방법	신주교부	신주교부	신주교부
행사가격	5,586원	5,310원	41,994원
행사가능기간	2018.06.16 ~ 2023.06.15	2019.03.24 ~ 2024.03.23	2023.10.14 ~ 2028.10.13

(\*) 2016년에 주식매수선택권을 부여하였으나, 2016년 1명과 2017년 2명씩 퇴사로 인해 35,000주의 주식매수선택권을 상실하였으며, 당기 중 행사가능기간의 만료로 10,000주의 주식선택권이 소멸되어 자본잉여금으로 대체되었습니다.

(3) 보고기간말 현재 연결회사가 부여하고 있는 주식매수선택권에 관한 자세한 내역은 다음과 같습니다.

(단위: 주)

부여일	2016-06-16	2017-03-24	2021-10-14
최초부여수량	295,000	45,000	30,000
전기말 누적소멸수량	(285,000)	(40,000)	-
당기초	10,000	5,000	30,000
당기 행사수량	-	5,000	15,000
당기 부여수량	-	-	-
당기 소멸수량	10,000	-	-
당기말	-	-	15,000
당기말 행사가능수량	-	-	15,000

(4) 당기말 현재 주식매수선택권의 평가관련 내용은 아래와 같습니다.

구분	2016-06-16 부여	2017-03-24 부여	2021-10-14 부여
평가기준일	2016-06-16	2017-03-24	2021-10-14
평가방법	부여일의 공정가치	부여일의 공정가치	부여일의 공정가치
1주당 부여일의 공정가치	2,373원	1,673원	21,010원
부여일 현재주가	6,150원	5,380원	42,100원
무위험수익률	1.409%	1.850%	2.342%
적용변동성	0.3796	0.3105	0.4806

## 21. 기타포괄손익누계액

보고기간말 현재 기타포괄손익누계액의 내용은 다음과 같습니다.

(단위: 천원)

과목	당기말	전기말
지분법자본변동	(36,491)	9,567
기타포괄손익-공정가치측정금융자산평가손익	(245,019)	(298,837)
해외사업환산손익	(2,104,650)	(2,007,040)
합계	(2,386,160)	(2,296,310)



## 22. 이익잉여금과 배당금

(1) 보고기간 종료일 현재 이익잉여금 내역은 다음과 같습니다.

(단위: 천원)

과목	당기말	전기말
미처분이익잉여금	306,932,644	214,900,307
이익준비금	3,867,389	2,646,070
합계	310,800,033	217,546,377

(2) 기말배당 (배당기준일 2023년 12월 31일과 2022년 12월 31일)

(단위: 천원)

구분	당기	전기
배당금액	19,009,766	12,213,184

## 23. 고객과의 계약에서 생기는 수익

(1) 당기 및 전기 중 인식한 고객과의 계약에서 생기는 수익의 구분은 다음과 같습니다.

(단위 : 천원)

구분	당기	전기
고객과의 계약에서 생기는 수익		
재화매출	426,176,661	257,882,962
용역매출	140,323,882	88,009,148
합계	566,500,543	345,892,110
수익인식시기		
한 시점에 인식	499,220,791	312,427,118
기간에 걸쳐 인식	67,279,752	33,464,992
합 계	566,500,543	345,892,110

(2) 당기말 및 전기말 현재 고객과의 계약에서 생기는 계약자산 및 계약부채의 잔액은 다음과 같습니다.

(단위 : 천원)

구 분	당기말	전기말
매출채권(계약자산)	51,720,061	47,726,595
선수금	28,141,774	25,416,661

(3) 고객과의 계약에서 생기는 수취채권에 대해 당기와 전기 중 인식한 손상차손(환입)의 내역은 다음과 같습니다.

(단위 : 천원)

구분	당기	전기
매출채권의 손상차손(환입)	(5,760)	(751,857)

(4) 당기말 및 전기말 현재까지 체결한 주요 계약 상의 거래가격 중 이행되지 아니한(또는 부분적으로 이행되지 않은) 수행의무에 배분된 금액은 다음과 같습니다.

(단위 : 천원)

구 분	수행의무 미이행 거래가격	
	당기말	전기말
용역의 제공 등(*)	28,141,774	25,037,730

(\*) 동 수행의무 미이행 거래가격은 용역 등이 제공되는 기간에 수익으로 인식될 예정입니다.

(5) 고객과의 계약을 체결하거나 이행하는데 소요한 원가 중에서 자산으로 인식한 금액은 없습니다.

(6) 당기 및 전기 중 매출원가의 내역은 다음과 같습니다.

(단위 : 천원)

구 분	당기말	전기말
재화매출원가	162,403,812	114,814,766
용역매출원가	135,813,152	74,514,759
합계	298,216,964	189,329,525

## 24. 비용의 성격별 분류

당기와 전기 중 비용의 성격별 분류는 다음과 같습니다.

(단위: 천원)

구분	당기	전기
재고자산의 변동	(21,702,494)	(1,124,357)
인건비	58,335,024	36,826,044
복리후생비	6,447,897	4,428,250
감가상각비와 무형자산상각비	11,055,099	6,044,696
교육훈련비	1,391,374	1,152,077
재고자산과 소모품매입액	35,446,421	12,570,259
지급수수료	159,756,685	78,359,176
컨텐츠제작비	114,694,098	72,885,632
광고선전비	14,022,442	8,885,609
운반비	8,247,129	11,906,181
기타비용	9,362,958	17,327,004
합계(*)	397,056,633	249,260,571

(\*) 연결포괄손익계산서상의 매출원가, 판매비와관리비를 합한 금액입니다.

## 25. 종업원급여

(1) 당기와 전기 중 종업원급여의 내역은 다음과 같습니다.

(단위: 천원)

구분	당기	전기
급여	24,214,133	17,842,754
상여금	31,779,698	17,295,948
잡급	7,380	-
퇴직급여(*)	1,890,577	1,440,959
합계	57,891,788	36,579,661

(\*) 확정기여형퇴직연금 가입에 따른 당기 부담금을 매출원가와 판매비와관리비로 처리하고 있습니다.

(2) 당기와 전기 중 장기종업원급여의 내역은 다음과 같습니다.

(단위: 천원)

구분	당기	전기
상여금	443,236	246,383

(3) 연결회사는 종업원을 위한 퇴직급여제도로 확정기여형 퇴직급여제도와 확정급여형 퇴직급여제도를 운영하고 있으며, 확정급여채무의 보험수리적평가는 예측단위적립방식을 사용하여 적격성이 있는 독립적인 보험계리인에 의해서 수행되었습니다.

### ① 순확정급여부채의 내역

(단위: 천원)

구분	당기	전기
확정급여채무의 현재가치	22,145	-
재무상태표상 순확정급여부채	22,145	-

## ② 확정급여채무의 변동내역

(단위: 천원)

구분	당기	전기
기초금액	-	-
당기근무원가	-	-
이자원가	-	-
재측정요소 :	-	-
- 경험적조정으로 인한 보험수리적손익	-	-
- 인구통계적가정의 변동으로 인한 보험수리적손익	-	-
- 재무적가정의 변동으로 인한 보험수리적손익	-	-
제도에서의 지급액	-	-
신입/전입효과	22,596	-
외환차이 등	(451)	-
재무상태표상 순확정급여부채	22,145	-

## ③ 주요 보험수리적 가정

구분	당기	전기
할인율	5.79%	-
미래임금상승율	7.9%	-

## ④ 주요 보험수리적 가정 변동에 따른 확정급여채무의 민감도분석

(단위: 천원)

보험수리적가정	1%증가	1%감소
할인율	(19,686)	25,136
미래임금상승율	25,047	(19,704)

## ⑤ 미래현금흐름에 대한 확정급여제도의 영향

당기말 현재 할인되지 않은 연금 급여지급액의 만기 분석은 아래와 같습니다.

(단위: 천원)

구분	1년미만	1년~2년미만	2~5년미만	5년이상	합계
급여지급액	1,279	8,758	48,467	6,904,778	6,963,281

확정급여채무의 가중평균만기는 12.9년입니다.

## 26. 판매비와관리비

당기와 전기 중 판매비와관리비의 상세내역은 다음과 같습니다.

(단위: 천원)

구분	당기	전기
급여	23,429,873	17,259,052
상여금	31,960,664	17,338,339
잡급	7,380	-
퇴직급여	1,826,499	1,396,674
복리후생비	6,019,064	4,049,533
여비교통비	2,545,512	1,251,195
접대비	831,102	674,452
통신비	392,189	310,000
수도광열비	379,671	341,889
세금과공과금	603,613	517,828
감가상각비	4,847,598	3,680,791
지급임차료	635,741	783,982
수선비	384,720	107,222
보험료	78,421	189,987
차량유지비	160,062	146,482
운반비	78,731	56,332
신인개발비	854,878	863,844
도서인쇄비	30,326	34,351
소모품비	1,410,856	741,485
지급수수료	20,421,746	9,760,945
광고선전비	855,824	398,673
대손상각비	(5,760)	(751,857)
무형자산상각비	671,516	374,449
교육훈련비	171,640	90,246
주식보상비용	247,803	315,150
합계	98,839,669	59,931,044

## 27. 기타수익

당기와 전기 중 기타수익의 내역은 다음과 같습니다.

(단위: 천원)

구 분	당기	전기
손실충당금환입	996	71,048
유형자산처분이익	1,513	599
무형자산처분이익	8,483	-
잡이익	795,695	263,577
합계	806,687	335,224

## 28. 기타비용

당기와 전기 중 기타비용의 내역은 다음과 같습니다.

(단위: 천원)

구 분	당기	전기
기부금	1,890,590	1,339,238
유형자산처분손실	84,056	592,697
무형자산처분손실	-	26,633
무형자산손상차손	4,718,851	-
기타의대손상각비	3,254	-
잡손실	37,420	153,594
합 계	6,734,171	2,112,162

## 29. 순금융수익(비용)

당기와 전기 중 금융수익과 금융비용의 상세내역은 다음과 같습니다.

(단위: 천원)

구분	당기	전기
<금융수익>		
이자수익	2,091,265	1,207,368
외화환산이익	552,873	389,343
외환차익	2,867,409	3,129,274
당기손익-공정가치측정금융자산평가이익	-	1,086,960
장기금융상품평가이익	-	496
당기손익-공정가치측정금융자산처분이익	577,177	84,931
금융수익 소계	6,088,724	5,898,372
<금융비용>		
이자비용	264,408	90,358
장기금융상품평가손실	434	-
외화환산손실	767,357	1,432,033
외환차손	4,118,039	1,910,633
당기손익-공정가치측정금융자산평가손실	12,607,373	3,894,762
금융비용 소계	17,757,611	7,327,786
<순금융수익(비용)>	(11,668,887)	(1,429,414)



### 30. 법인세비용과 이연법인세

(1) 당기와 전기 중 법인세비용의 주요 구성내역은 다음과 같습니다.

(단위: 천원)

구분	당기	전기
1. 당기법인세		
기간손익에 대한 당기법인세	51,557,352	22,777,180
당기에 인식한 조정사항	(365,115)	4,851,626
2. 이연법인세		
세액공제의 이월로 인한 이연법인세변동액	(1,149,552)	570,793
일시적차이로 인한 이연법인세변동액	1,059,721	(1,928,368)
3. 자본에 직접 부가되는 법인세부담액	(446,281)	348,090
법인세비용	50,656,125	26,619,322

(2) 당기와 전기 중 자본에 직접 반영되는 항목과 관련된 당기법인세와 이연법인세는 다음과 같습니다.

(단위: 천원)

구분	당기	전기
기타포괄손익-공정가치측정금융자산평가손익	(16,673)	348,090
지분법자본변동	(429,608)	-
합계	(446,281)	348,090

(3) 법인세비용차감전순이익에 대한 법인세비용과 적용세율을 사용하여 이론적으로 계산된 금액과의 차이는 다음과 같습니다.

(단위: 천원)

구분	당기	전기
법인세비용차감전순이익	155,672,865	94,120,580
적용세율	23.10%	24.20%
적용세율에 따른 법인세비용	35,960,432	22,777,180
조정사항		
비과세수익	(4,446,545)	(5,786)
비공제비용	129,846	211,523
세액공제	(13,165,440)	(4,397,986)
미환류소득	-	365,115
경정청구	(365,115)	-
이연법인세 미인식효과	11,681,407	-
기타	20,861,540	7,669,275
법인세비용	50,656,125	26,619,322
평균유효세율(법인세비용/법인세비용차감전순이익)	32.54%	28.28%

(4) 당기말 및 전기말 현재 이연법인세자산과 부채의 회수 및 결제 시기는 다음과 같습니다.

(단위: 천원)

구분	당기말	전기말
이연법인세자산		
12개월 후에 회수될 이연법인세자산	8,782,029	4,768,301
12개월 이내에 회수될 이연법인세자산	4,944,174	3,846,016
소계	13,726,203	8,614,317
이연법인세부채		
12개월 후에 결제될 이연법인세부채	(7,282,251)	(12,388)
12개월 이내에 결제될 이연법인세부채	(5,671,036)	(7,918,844)
소계	(12,953,287)	(7,931,232)
이연법인세자산(부채) 순액	772,916	683,085

(5) 당기와 전기에 인식한 이연법인세 자산과 부채의 증감은 다음과 같습니다.

<당기>

(단위 : 천원)

구분	기초	당기손익반영	자본반영	기말
대손충당금	66,195	(53,239)	-	12,956
미수수익	(12,388)	(39,414)	-	(51,803)
미지급비용	3,709,039	2,807,270	-	6,516,309
당기손익-공정가치측정금융자산	(1,503,251)	2,741,169	-	1,237,918
기타포괄손익-공정가치측정금융자산	90,274	-	(16,673)	73,601
관계기업 및 종속기업 투자	(1,777,732)	7,663	-	(1,770,070)
사용권자산	(499,824)	(1,709,827)	-	(2,209,651)
리스부채	425,928	1,290,766	-	1,716,694
기타	1,334,397	(5,657,827)	(429,608)	(4,753,038)
미환류세제	(1,149,552)	1,149,552	-	-
합계	683,085	536,112	(446,281)	772,916

<전기>

(단위 : 천원)

구분	기초잔액	당기손익반영	자본반영	기말잔액
대손충당금	307,476	(241,281)	-	66,195
미수수익	(59,485)	47,097	-	(12,388)
미지급비용	3,048,911	660,128	-	3,709,039
당기손익-공정가치측정금융자산	(2,247,534)	744,283	-	(1,503,251)
기타포괄손익-공정가치측정금융자산	(257,816)	-	348,090	90,274
관계기업 및 종속기업 투자	(1,854,359)	76,627	-	(1,777,732)
사용권자산	(336,831)	(162,993)	-	(499,824)
리스부채	277,652	148,276	-	425,928
기타	1,026,255	308,142	-	1,334,397
미환류세제	(578,759)	(570,793)	-	(1,149,552)
합계	(674,490)	1,009,486	348,090	683,085

(6) 보고기간말 현재 이연법인세자산(부채)로 인식하지 않은 차감(가산)할 일시적 차이의 내역은 다음과 같습니다.

(단위: 천원)

구분	당기말	전기말
종속회사및투자주식	6,623,362	5,623,362
금융자산	3,519,766	-
영업권	(27,176,043)	(27,176,043)
이월결손금	21,372,139	5,383,052
합계	4,339,224	(16,169,629)

(7) 보고기간종료일 현재 이연법인세자산으로 인식되지 않은 이월결손금의 예상 소멸 시기는 다음과 같습니다.

(단위: 천원)

구 분	1년 이내	1년 초과	2년 초과	3년 초과
이월결손금이월액	-	-	-	21,372,139

### 31. 주당손익

(1) 당기와 전기의 유통보통주식수는 다음과 같습니다.

1) 당기 가중평균 유통보통주식수

(단위: 주)

일자	구분	변동주식수	유통주식수	일수(일)	유통주식적수
2023-01-01	당기초	-	33,098,059	246	8,142,122,514
2023-09-04	주식매입선택권 행사	5,000	33,103,059	42	1,390,328,478
2023-10-16	주식매입선택권 행사	15,000	33,118,059	77	2,550,090,543
2023-12-31	당기말	-	33,118,059	-	-
합 계				365	12,082,541,535

(\*) 당기 가중평균 유통보통주식수 :  $12,082,541,535 \div 365\text{일} = 33,102,854\text{주}$

2) 전기 가중평균 유통보통주식수

(단위: 주)

일자	구분	변동주식수	유통주식수	일수(일)	유통주식적수
2022-01-01	전기초	-	33,098,059	365	12,080,791,535
2022-12-31	전기말	-	33,098,059	-	-
합 계				365	12,080,791,535

(\*) 전기 가중평균 유통보통주식수 :  $12,080,791,535 \div 365\text{일} = 33,098,059\text{주}$

(2) 당기와 전기의 주당순이익의 산출내역은 다음과 같습니다.

1) 주당순이익

(단위: 원, 주)

구분	당기	전기
지배주주 보통주 당기순이익	105,466,839,210	67,483,723,822
가중평균 유통보통주식수	33,102,854	33,098,059
기본주당순이익	3,186	2,039

2) 희석주당순이익

당기와 전기 중 희석주당이익의 산출내역은 다음과 같습니다.

(단위: 원, 주)

구분	당기	전기
보통주 당기순이익	105,466,839,210	67,483,723,822
보통주 희석당기순이익	105,466,839,210	67,483,723,822
가중평균희석유통보통주식수	33,125,891	33,119,004
희석주당이익	3,184	2,038

가중평균희석유통보통주식수 산정내역은 다음과 같습니다.

(단위: 주)

구분	당기	전기
가중평균유통보통주식수	33,102,854	33,098,059
주식선택권	23,037	20,945
가중평균희석유통보통주식수	33,125,891	33,119,004

### 32. 우발부채와 약정사항

#### (1) 주요약정

연결회사는 엘앤에스-제이와이피 스마트 투자조합에 유한책임조합원 지위로서 펀드결성일부터 총 10,000백만원(지분율 50%)을 출자하기로 약정하였으며, 보고기간말 현재 동 약정에 따라 회사가 추가로 출자해야 하는 금액은 1,500백만원 입니다.

#### (2) 계류중인 소송사건

보고기간말 현재 연결회사가 피고로 계류중인 소송사건은 없습니다.

### 33. 특수관계자

#### (1) 보고기간말 현재 특수관계자현황

구 분	당기	전기
관계기업	엘앤에스-제이와이피 스마트 투자조합 (주)젠코스메티코스 (주)디어유	북경신성엔터테인먼트유한공사(*1) 엘앤에스-제이와이피 스마트 투자조합 (주)젠코스메티코스 천진야밍문화전매유한공사(*2) (주)디어유
공동기업	(주)넥스트웨이브코퍼레이션(*3)	-
기타	주주, 임원	주주, 임원

(\*1) 당기 중 북경결위품문화교류유한회사가 추가 지분을 취득하여 실질적인 지배력을 획득했습니다.

(\*2) 북경신성엔터테인먼트유한공사가 100% 실질적인 지배력을 가지고 있는 회사입니다.

(\*3) 당기 중 신규 설립되었습니다.

(2) 당기와 전기 중 특수관계자와의 거래 내역은 다음과 같습니다.

(단위: 천원)

특수관계구분	특수관계자명	당기		전기	
		매출 등	매입 등	매출 등	매입 등
관계기업	북경신성엔터테인먼트유한공사	-	-	15,590	7,233
	(주)젠코스메티코스	63,497	31,559	50,786	65,707
	천진야밍문화전매유한공사	-	-	1,000	-
	(주)디어유	10,832,621	607,022	6,521,274	84,697
공동기업	(주)넥스트웨이브코퍼레이션	1,141	-	-	-
기타	주주, 임원	26,485	2,715,468	16,363	2,498,049
합계		10,923,744	3,354,049	6,605,013	2,655,686

(3) 보고기간말 현재 특수관계자에 대한 채권·채무금액은 다음과 같습니다.

(단위: 천원)

특수관계구분	특수관계자명	채권		채무	
		당기말	전기말	당기말	전기말
관계기업	북경신성엔터테인먼트유한공사	-	28,030	-	593
	(주)젠코스메티코스	21,598	25,786	-	3,820
	천진야밍문화전매유한공사	-	958	-	-
	(주)디어유	3,028,911	2,539,562	-	627,964
공동기업	(주)넥스트웨이브코퍼레이션	8,667	-	-	-
기타	주주, 임원	9,073	7,865	681,929	81,920
합계		3,068,249	2,602,201	681,929	714,297

(4) 당기와 전기 중 특수관계자와의 자금거래 내역은 다음과 같습니다.

(단위: 천원)

특수관계구분	특수관계자명	출자	
		당기	전기
관계기업	엘앤에스-제이와이피 스마트 투자조합	-	3,000,000
	(주)젠코스메티코스	999,999	-
공동기업	(주)넥스트웨이브코퍼레이션	2,000,000	-
합계		2,999,999	3,000,000

(5) 주요 경영진에 대한 보상

주요 경영진에 대한 보상의 구성은 다음과 같습니다.

(단위 : 천원)

구분	당기	전기
급여	1,449,249	1,216,699
퇴직급여	230,897	196,518
합계	1,680,146	1,413,217

상기의 주요 경영진은 회사 경영활동의 계획 · 운영 · 통제에 대한 중요한 권한과 책임을 가진 회사의 등기이사입니다.



### 34. 비현금거래

(1) 당기와 전기의 영업 및 투자와 재무활동 중 현금의 유입과 유출이 없는 중요한 거래는 다음과 같습니다.

(단위: 천원)

내역	당기	전기
임차보증금의 유동성대체	5,050,897	8,089,598
해외사업환산손익	173,694	2,681,990
기타포괄손익_공정가치측정금융자산평가이익	53,819	-
임차보증금의 만기연장	2,600,000	1,755,602
유형자산에서 투자부동산대체	80,231	-
신규리스 계약	12,067,895	4,218,216
임대보증금의 유동성대체	1,279,896	160,000
선급금에서 무형자산대체	249,553	230,485
리스해지	39,751	1,091,352
이익잉여금의 이익준비금 전입	1,290,375	1,221,318
기타포괄손익_공정가치측정금융자산평가손실	-	1,106,377
건설중인자산의 본계정대체	-	63,650

(2) 당기 중 재무활동에서 생기는 부채의 변동내역은 다음과 같습니다.

<당기>

(단위: 천원)

구분	기초	현금흐름	비현금 변동					기말
			증가	연결범위의 변동	감소	상각	해외사업환산효과	
리스부채	3,492,630	(2,841,695)	9,071,121	186,792	(28,000)	237,224	(77,969)	10,040,103
기타유동금융부채	1,500,000	10,000	600,000	-	(265,356)	-	-	1,844,644
기타비유동금융부채	1,600,000	1,050,000	-	-	(600,000)	-	-	2,050,000

<전기>

(단위: 천원)

구분	기초	현금흐름	비현금 변동				기말
			증가	감소	상각	해외사업환산효과	
리스부채	2,359,600	(1,719,738)	3,825,990	(1,050,400)	88,518	(11,340)	3,492,630
기타유동금융부채	1,200,000	(456,160)	760,000	(3,840)	-	-	1,500,000
기타비유동금융부채	600,000	1,504,500	255,500	(760,000)	-	-	1,600,000

### 35. 위험관리와 자본관리

(1) 위험관리의 개요

연결회사는 금융상품을 운용함에 따라 다음과 같은 위험에 노출되어 있습니다.

- ① 신용위험
- ② 유동성위험

③ 환위험

④ 이자율위험

본 주석은 상기 위험에 대한 연결회사의 노출정도 및 이와 관련하여 연결회사가 수행하고 있는 자본 관리와 위험관리의 목적, 정책 및 절차와 위험측정방법 등에 대한 질적 공시사항과 양적 공시사항을 포함하고 있습니다.

(2) 위험관리 개념체계

연결회사는 금융상품과 관련하여 신용위험, 유동성위험, 환위험, 이자율위험 등과 같은 다양한 금융 위험에 노출되어 있습니다. 연결회사의 위험관리는 연결회사의 재무적 성과에 영향을 미치는 잠재적 위험을 식별하여 연결회사가 허용가능한 수준으로 감소, 제거 및 회피하는 것을 그 목적으로 하고 있습니다. 연결회사는 전사적인 수준의 위험관리 정책 및 절차를 마련하여 운영하고 있으며, 연결회사의 재무부문에서 위험관리에 대한 총괄책임을담당하고 있습니다. 연결회사의 재무부문은 이사회에서 승인된 위험관리 정책 및 절차에 따라 연결회사의 영업과 관련한 금융위험을 감시하고 관리하는 역할을 하고 있습니다. 연결회사의 전반적인 금융위험 관리전략은 전기와 동일합니다.

### (3) 금융위험관리

#### ① 신용위험관리

연결회사는 금융상품의 당사자 중 일방이 의무를 이행하지 않아 상대방에게 재무손실을 입힐 신용위험에 노출되어 있습니다. 연결회사의 경영진은 신용위험을 관리하기 위하여 신용도가 일정수준 이상인 거래처와 거래하고 있으며, 금융자산의 신용보강을 위한 정책과 절차를 마련하여 운영하고 있습니다. 연결회사는 신규 거래처와 계약시 공개된 재무정보와 신용평가기관에 의하여 제공된 정보 등을 이용하여 거래처의 신용도를 평가하고 이를 근거로 신용거래한도를 결정하고 있으며, 담보 또는 지급보증을 제공받고 있습니다. 또한, 연결회사는 주기적으로 거래처의 신용도를 재평가하여 신용거래한도를 재검토하고 담보수준을 재조정하고 있으며, 회수가 지연되는 금융자산에 대하여는 연 단위로 회수지연 현황 및 회수대책이 보고되고 있으며 지연사유에 따라 적절한 조치를 취하고 있습니다.

금융자산의 장부금액은 신용위험에 대한 최대 노출정도를 표시하고 있습니다. 보고기간말현재 연결회사의 신용위험에 대한 최대 노출정도는 다음과 같습니다.

(단위: 천원)

구분	당기말	전기말
현금및현금성자산(보유현금제외)	217,185,935	139,636,120
기타유동금융자산	45,552,680	20,010,697
매출채권및기타채권	71,041,491	68,206,651
당기손익-공정가치측정금융자산	23,281,293	32,552,923
기타포괄손익-공정가치측정금융자산	1,525,723	1,455,232
기타비유동금융자산	19,883,873	11,145,264
합계	378,470,995	273,006,887

보고기간말 현재 매출채권의 각 지역별 신용위험에 대한 최대 노출 정도는 다음과 같습니다.

(단위: 천원)

구분	당기말	전기말
국내	14,500,459	10,331,883
해외	52,371,917	57,250,808
합계	66,872,376	67,582,691

보고기간말 현재 매출채권및기타채권의 연령 및 각 연령별로 손상된 채권금액은 다음과 같습니다.

(단위: 천원)

구분	당기말		전기말	
	채권잔액	손상된금액	채권잔액	손상된 금액
경과일 30일 이내 및 정상	61,773,422	37,975	67,819,317	53,795
31일~120일	6,400,718	24,435	345,455	2,632
121일~365일	2,677,108	9,479	114,458	16,232
365일 초과	921,219	659,086	661,935	661,856
합계	71,772,467	730,975	68,941,165	734,515

## ② 유동성위험관리

연결회사는 현금 등 금융자산을 인도하여 결제하는 금융부채에 관련된 의무를 충족하는데 어려움을 겪게 될 유동성위험에 노출되어 있습니다. 연결회사는 유동성위험을 관리하기 위하여 단기 및 중·장기 자금관리계획을 수립하고 현금유출예산과 실제 현금유출액을 지속적으로 분석·검토하여 금융부채와 금융자산의 만기구조를 대응시키고 있습니다. 연결회사의 경영진은 영업활동현금흐름과 금융자산의 현금유입으로 금융부채를 상환가능하다고 판단하고 있습니다.

보고기간말 현재 금융부채의 잔존계약만기에 따른 내역은 다음과 같습니다. 아래표에 표시된 현금흐름은 원리금이며, 현재가치 할인을 하지 아니한 금액입니다.

<당기말>

(단위: 천원)

구분	장부금액	계약상현금흐름	6개월이내	6개월~12개월	12개월 이후
매입채무및기타채무	55,642,713	55,642,713	55,642,713	-	-
기타금융부채	13,934,746	15,855,017	3,071,615	3,693,918	9,089,484
합계	69,577,459	71,497,730	58,714,328	3,693,918	9,089,484

<전기말>

(단위: 천원)

구분	장부금액	계약상현금흐름	6개월이내	6개월~12개월	12개월 이후
매입채무및기타채무	31,556,538	31,556,538	31,556,538	-	-
기타금융부채	6,592,630	6,773,757	2,502,440	809,179	3,462,138
합계	38,149,168	38,330,295	34,058,978	809,179	3,462,138

### ③ 환위험관리

연결회사는 기능통화인 원화 외의 통화로 표시되는 판매, 구매 및 차입에 대해 환위험에 노출되어 있습니다. 이러한 거래들이 표시되는 주된 통화는 USD와 JPY, RMB입니다. 연결회사는 별도의 금융상품을 통한 외화표시 화폐성 자산과 부채의 경제적인 위험회피를 위한 활동을 수행하고 있지 않으며, 지급기일 조정 등을 통하여 환위험을 관리하고 있습니다.

보고기간말 현재 연결회사의 환위험에 대한 노출정도는 다음과 같습니다.

<당기말>

(단위: 천원)

구분	USD	JPY	RMB	THB	EUR	GBP
현금및현금성자산	6,023,829	9,036,771	52,143	-	-	-
기타유동금융자산	8,283	-	-	-	-	-
매출채권및기타채권	20,141,106	56,062	586,553	-	602,551	349,847
매입채무및기타채무	(442,114)	(162,950)	-	(385)	(285)	-
외화순자산(부채)	25,731,104	8,929,883	638,696	(385)	602,266	349,847

<전기말>

(단위: 천원)

구분	USD	JPY	RMB	THB	EUR	GBP
현금및현금성자산	4,977,458	8,276,659	52,316	-	-	-
기타유동금융자산	110,164	-	-	-	-	-
매출채권및기타채권	12,619,265	69,748	158,760	70,377	17,354	5
매입채무및기타채무	(97,783)	(5,207)	-	-	(27,294)	-
외화순자산(부채)	17,609,104	8,341,200	211,076	70,377	(9,940)	5

보고기간말 현재 각 외화에 대한 원화환율 10% 변동 가정시 환율변동이 법인세비용차감전순손익에 미치는 영향은 다음과 같습니다.

(단위: 천원)

구분	당기말		전기말	
	자본	손익	자본	손익
USD(10%상승시)	2,573,110	2,573,110	1,760,910	1,760,910
JPY(10%상승시)	892,988	892,988	834,120	834,120
RMB(10%상승시)	63,870	63,870	21,108	21,108
THB(10%상승시)	(39)	(39)	7,038	7,038
EUR(10%상승시)	60,227	60,227	(994)	(994)
GBP(10%상승시)	34,985	34,985	1	1
USD(10%하락시)	(2,573,110)	(2,573,110)	(1,760,910)	(1,760,910)
JPY(10%하락시)	(892,988)	(892,988)	(834,120)	(834,120)
RMB(10%하락시)	(63,870)	(63,870)	(21,108)	(21,108)
THB(10%하락시)	39	39	(7,038)	(7,038)
EUR(10%하락시)	(60,227)	(60,227)	994	994
GBP(10%하락시)	(34,985)	(34,985)	(1)	(1)

상기 민감도 분석은 보고기간말 현재 연결회사의 기능통화 이외의 외화로 표시된 화폐성 자산 및 부채를 대상으로 하였습니다.

#### ④ 이자율위험관리

연결회사의 이자율 위험은 미래 시장이자율 변동에 따라 예금 또는 차입금 등에서 발생하는 이자수익 및 이자비용이 변동될 위험으로서 이는 주로 변동금리부 조건의 차입금과 예금에서 발생하고 있습니다. 연결회사의 이자율위험관리 목표는 이자율 변동으로 인한 불확실성과 순이자비용의 최소화를 추구함으로써 기업의 가치를 극대화하는데 있습니다.

한편 보고기간말 현재 연결회사가 보유하고 있는 이자율이 변동되는 유의적인 금융상품이나 금융부채는 없습니다.

(4) 자본위험관리

연결회사의 자본관리는 건전한 자본구조의 유지를 통한 주주이익 극대화를 목적으로하고 있습니다. 전반적인 자본위험 관리 정책은 전기와 동일하며, 보고기간말 현재 자본 관리를위해 모니터링하고 있는 항목의 내역은 다음과 같습니다.

(단위: 천원)

구분	당기말	전기말
부채총계	173,490,775	106,621,209
자본총계	398,042,671	304,501,101
유동자산	368,755,809	237,105,821
유동부채	154,345,052	101,383,995
부채비율	44%	35%
유동비율	239%	234%

(5) 금융상품의 공정가치

① 공정가치와 장부금액

연결회사의 금융상품의 장부금액과 공정가치는 다음과 같습니다.

(단위: 천 원)

구분	당기말		전기말	
	장부금액	공정가치	장부금액	공정가치
공정가치로 인식된 자산				
당기손익-공정가치측정금융자산	23,281,293	23,281,293	32,552,923	32,552,923
상장주식	4,413,058	4,413,058	6,086,976	6,086,976
비상장주식	1,992,677	1,992,677	-	-
출자금	1,330,000	1,330,000	2,178,000	2,178,000
수익증권	15,545,558	15,545,558	24,287,947	24,287,947
기타포괄손익-공정가치측정금융자산	1,525,723	1,525,723	1,455,232	1,455,232
상장주식	1,379,277	1,379,277	1,308,786	1,308,786
비상장주식	146,446	146,446	146,446	146,446
합계	24,807,016	24,807,016	34,008,155	34,008,155
상각후 원가로 인식된 자산				
현금및현금성자산	217,189,673	217,189,673	139,647,280	139,647,280
기타유동금융자산	45,552,680	45,552,680	20,010,697	20,010,697
매출채권및기타채권	71,041,491	71,041,491	68,206,651	68,206,651
기타비유동금융자산	19,883,873	19,883,873	11,145,264	11,145,264
합계	353,667,717	353,667,717	239,009,892	239,009,892
상각후 원가로 측정하는 부채				
매입채무및기타채무	55,642,713	55,642,713	31,556,538	31,556,538
기타유동금융부채	1,844,644	1,844,644	1,500,000	1,500,000
기타비유동금융부채	2,050,000	2,050,000	1,600,000	1,600,000
합계	59,537,357	59,537,357	34,656,538	34,656,538



## ② 공정가치 서열체계

연결회사는 공정가치측정에 사용된 투입변수의 유의성을 반영하는 공정가치 서열체계에 따라 공정가치 측정치를 분류하고 있으며, 공정가치 서열체계의 수준은 다음과 같습니다.

구분	투입변수의 유의성
수준 1	동일한 자산이나 부채에 대한 활성시장의 공시가격
수준 2	직접적으로 또는 간접적으로 관측가능한, 자산이나 부채에 대한 투입변수
수준 3	관측가능한 시장자료에 기초하지 않은 자산이나 부채에 대한 투입변수

보고기간말 현재 금융상품의 수준별 공정가치 측정치는 다음과 같습니다.

(단위: 천원)

구분	수준1	수준2	수준3	합계
<당기말>				
금융자산:				
당기손익-공정가치 금융자산	4,413,058	-	18,868,235	23,281,293
기타포괄손익-공정가치측정금융자산	1,379,277	-	146,446	1,525,723
<전기말>				
금융자산:				
당기손익-공정가치측정금융자산	6,086,976	-	26,465,947	32,552,923
기타포괄손익-공정가치측정금융자산	1,308,786	-	146,446	1,455,232

③ 당기말 현재 수준2와 수준3의 공정가치 측정을 위해 사용된 평가기법과 유의적이지만관측가능하지 않은 투입변수는 다음과 같습니다.

구분	수준	평가기법	유의적이지만 관측가능하지 않은 투입변수	공정가치측정과 유의적이지만 관측가능하지 않은 투입변수간 상호관계
당기손익-공정가치 측정 금융자산 :				
네이버제트(주)(상환전환우선주)	수준3	옵션모델	- 변동성 : 39.78% - 무위험이자율(할인율) : 국고채금리 - 할인율 : 10.11% ~ 17.39%	추정된 공정가치는 다음에 따라 증가(감소)됩니다. - 기초자산의 변동성 증가(감소) - 무위험이자율(할인율)의 감소(증가)
엘앤에스벤처캐피탈(주)	수준3	순자산가치법, 원가법	-	-
주식회사 포레스트팩토리	수준 3	원가법(*1)	-	-
(주)위블링	수준 3	원가법(*1)	-	-
기타포괄손익-공정가치 측정 금융자산 :				
Beyond Live Corporation	수준 3	원가법(*2)	-	-

(\*1)주식을 취득한 시점부터 2년이 경과하지 않아 원가법으로 측정하였습니다.

(\*2) 투자규모가 재무제표에서 중요하지 않다고 판단하여 원가법으로 측정하였습니다.

### 36. 영업부문

연결회사는 주요 영업부문을 엔터테인먼트 관련산업, 음악출판, 유통판매 관련사업 부문으로 구분하고 있습니다.

연결기업의 각 영업단위별 영업수익 및 지역별 매출에 대한 정보는 다음과 같습니다.

#### (1) 영업단위별 영업수익

<당기>

(단위: 천원)

구 분	엔터테인먼트	음악출판업	유통판매업	합계
매출	491,346,007	14,247,344	60,907,192	566,500,543
원가	(256,276,591)	(9,128,523)	(32,811,850)	(298,216,964)
판관비	(81,936,500)	(1,735,950)	(15,167,219)	(98,839,669)
영업이익	153,132,916	3,382,871	12,928,123	169,443,910

<전기>

(단위: 천원)

구 분	엔터테인먼트	음악출판업	유통판매업	합계
매출	314,986,166	7,292,186	23,613,759	345,892,111
원가	(172,421,107)	(4,600,245)	(12,308,174)	(189,329,526)
판관비	(54,060,685)	(1,532,986)	(4,337,374)	(59,931,045)
영업이익	88,504,374	1,158,955	6,968,211	96,631,540

#### (2) 지역별 매출

(단위: 천원)

구 분	당기	전기
국내	250,854,893	180,849,268
해외	315,645,650	165,042,842
합계	566,500,543	345,892,110

#### (3) 주요 고객에 대한 정보

당기와 전기 중 회사 매출액의 10% 이상을 차지하는 외부 고객과 관련된 정보는 다음과 같습니다.

(단위: 천원)

구 분	당기	전기
고객1	153,075,862	115,449,247
고객2	75,493,439	32,237,872
고객3	61,241,721	-

### 37. 사업결합

당기 중 연결회사는 2023년 3월 31일을 간주취득일로 하여 심천중한산업투자펀드로부터 북경신성엔터테인먼트유한공사의 주식 20%를 5,674백만원에 추가 취득하였고, 이에 따라 소유지분율이 52.0%로 증가하였습니다.

연결회사가 지분취득과 관련하여 지불한 이전대가와 취득일에 인수한 자산·부채의 가액은 다음과 같습니다.

(단위 : 천원)

구 분	금 액
이전대가	
현금	5,673,900
기존지분의 공정가치	2,117,782
이전대가 합계	7,791,682
취득한 자산과 인수한 부채의 계상액(*)	
현금및현금성자산	531,494
매출채권및기타채권	188,591
재고자산	198,356
유무형자산	1,575,373
사용권자산	163,054
기타자산	125,199
매입채무및기타채무	326,775
리스부채	186,792
차입금	567,390
기타부채	711,260
식별가능 순자산의 공정가치	989,850
비지배지분	(603,808)
영업권	7,405,640
합 계	7,791,682

(\*) 취득한 자산과 인수한 부채의 계상액에는 북경신성엔터테인먼트유한공사가 지분을 100% 보유한 천진야밍문화전매유한공사의 자산·부채가 포함되어 있습니다.

상기 사업결합에 의해서 연결재무제표에 인식한 자산과 부채의 금액은 향후 최종평가 결과에 따라 조정될 수 있습니다.

만일 북경신성엔터테인먼트유한공사가 2023년 1월 1일부터 연결되었다면, 당기 연결포괄손익계산서에 계상되었을 매출과 순이익은 각각 255,237천원 증가, 31,841원 감소하게 됩니다.

38. 보고기간 후 사건

회사는 2024년 2월에 저당 식품 브랜드 및 다이어트 커뮤니티 플랫폼 사업을 영위하고 있는 주식회사 마이노멀컴퍼니의 상환전환우선주(RCPS) 8,504주를 1,999,843천원에 취득하였습니다.

4. 재무제표

4-1. 재무상태표  
재무상태표

제 29 기	2023.12.31 현재
제 28 기	2022.12.31 현재
제 27 기	2021.12.31 현재

(단위 : 원)

	제 29 기	제 28 기	제 27 기
자산			
유동자산	282,039,787,595	159,948,635,066	106,420,448,437
현금및현금성자산	165,657,780,669	94,576,441,780	26,324,338,957
기타유동금융자산	35,223,680,086	17,213,171,576	50,754,352,585
매출채권및기타채권	60,939,352,385	40,519,146,983	24,306,606,492
재고자산	11,086,625,218	896,137,696	957,700,862
기타유동자산	9,132,349,237	6,743,737,031	4,077,449,541
비유동자산	196,293,404,913	161,637,220,691	147,613,400,489
당기손익-공정가치측정금융자산	23,281,292,721	32,552,923,079	34,910,724,585
기타포괄손익-공정가치측정금융자산	1,525,723,135	1,455,231,985	2,909,699,380
기타비유동금융자산	12,570,270,071	5,047,339,645	8,123,138,981
기타비유동자산	1,354,006	2,780,152	
종속기업,관계기업및공동기업 투자	65,397,543,353	48,035,253,353	37,889,103,353
투자부동산	529,853,698	477,851,374	671,435,314
유형자산	50,788,167,367	33,831,518,052	35,007,665,227
무형자산	35,971,160,477	40,234,323,051	28,101,633,649
이연법인세자산	6,228,040,085		
자산총계	478,333,192,508	321,585,855,757	254,033,848,926
부채			
유동부채	119,418,879,196	76,936,935,007	48,057,973,524

매입채무및기타채무	46,773,835,061	29,893,118,854	13,172,912,978
기타유동금융부채	4,987,559,803	2,273,676,960	2,045,745,932
선수금	15,344,394,657	14,873,478,390	14,588,170,626
기타유동부채	33,231,169,535	18,948,161,245	13,351,029,021
당기법인세부채	19,081,920,140	10,948,499,558	4,900,114,967
비유동부채	9,774,458,066	4,392,494,916	7,661,204,743
기타비유동금융부채	7,394,158,983	2,917,719,545	1,317,077,425
총당부채	1,049,886,817	78,243,008	61,913,876
기타비유동부채	1,330,412,266	984,733,838	4,640,883,540
이연법인세부채		411,798,525	1,641,329,902
부채총계	129,193,337,262	81,329,429,923	55,719,178,267
자본			
자본금	17,953,451,500	17,943,451,500	17,943,451,500
자본잉여금	69,282,042,569	68,073,565,569	68,073,565,569
자본조정	(11,986,928,634)	(11,671,581,511)	(11,986,731,511)
기타포괄손익누계액	(245,018,778)	(298,837,362)	807,540,035
이익잉여금	274,136,308,589	166,209,827,638	123,476,845,066
자본총계	349,139,855,246	240,256,425,834	198,314,670,659
자본과부채총계	478,333,192,508	321,585,855,757	254,033,848,926

#### 4-2. 포괄손익계산서

##### 포괄손익계산서

제 29 기 2023.01.01 부터 2023.12.31 까지

제 28 기 2022.01.01 부터 2022.12.31 까지

제 27 기 2021.01.01 부터 2021.12.31 까지

(단위 : 원)

	제 29 기	제 28 기	제 27 기
매출액	477,085,945,707	291,490,220,553	165,230,961,759
매출원가	259,022,020,924	170,531,934,072	85,021,699,011
매출총이익	218,063,924,783	120,958,286,481	80,209,262,748
판매비와관리비	66,547,862,001	43,013,797,175	37,793,651,481
영업이익	151,516,062,782	77,944,489,306	42,415,611,267
기타수익	248,098,354	276,211,029	1,234,317,780
기타비용	2,664,285,916	1,829,273,491	4,026,315,911
금융수익	24,827,792,007	5,137,545,255	16,956,067,186
금융비용	16,776,427,675	6,926,872,167	2,657,687,869
법인세비용차감전이익	157,151,239,552	74,602,099,932	53,921,992,453
법인세비용	37,011,574,830	19,655,933,589	12,442,725,387
당기순이익	120,139,664,722	54,946,166,343	41,479,267,066
기타포괄손익	53,818,584	(1,106,377,397)	400,145,334

당기손익으로 재분류될 수 있는 항목(세후기타포괄손익)			186,416,170
기타포괄손익-공정가치측정금융자산평가손익(채무상품)			180,434,719
해외사업환산손익			5,981,451
당기손익으로 재분류되지 않는항목(세후기타포괄손익)	53,818,584	(1,106,377,397)	213,729,164
기타포괄손익-공정가치측정금융자산평가손익	53,818,584	(1,106,377,397)	213,729,164
총포괄손익	120,193,483,306	53,839,788,946	41,879,412,400
주당이익			
기본주당이익(손실) (단위 : 원)	3,629	1,660	1,253
희석주당이익(손실) (단위 : 원)	3,626	1,659	1,253

### 4-3. 자본변동표

#### 자본변동표

제 29 기 2023.01.01 부터 2023.12.31 까지

제 28 기 2022.01.01 부터 2022.12.31 까지

제 27 기 2021.01.01 부터 2021.12.31 까지

(단위 : 원)

		자본					
		자본금	자본잉여금	자본조정	기타포괄손익누계액	이익잉여금	자본 합계
2021.01.01 (기초자본)		17,943,451,500	68,073,565,569	(12,054,078,634)	407,394,701	87,094,679,086	161,465,012,222
당기순이익(손실)						41,479,267,066	41,479,267,066
기타포괄손익	기타포괄손익-공정가치측정 금융자산평가손익				394,163,883		394,163,883
	해외사업환산손익				5,981,451		5,981,451
배당금의지급						(5,097,101,086)	(5,097,101,086)
주식보상비용				67,347,123			67,347,123
주식매수선택권의행사							
주식매수선택권의소멸							
2021.12.31 (기말자본)		17,943,451,500	68,073,565,569	(11,986,731,511)	807,540,035	123,476,845,066	198,314,670,659
2022.01.01 (기초자본)		17,943,451,500	68,073,565,569	(11,986,731,511)	807,540,035	123,476,845,066	198,314,670,659
당기순이익(손실)						54,946,166,343	54,946,166,343
기타포괄손익	기타포괄손익-공정가치측정 금융자산평가손익				(1,106,377,397)		(1,106,377,397)
	해외사업환산손익						
배당금의지급						(12,213,183,771)	(12,213,183,771)
주식보상비용				315,150,000			315,150,000
주식매수선택권의행사							
주식매수선택권의소멸							
2022.12.31 (기말자본)		17,943,451,500	68,073,565,569	(11,671,581,511)	(298,837,362)	166,209,827,638	240,256,425,834
2023.01.01 (기초자본)		17,943,451,500	68,073,565,569	(11,671,581,511)	(298,837,362)	166,209,827,638	240,256,425,834
당기순이익(손실)						120,139,664,722	120,139,664,722
기타포괄손익	기타포괄손익-공정가치측정 금융자산평가손익				53,818,584		53,818,584
	해외사업환산손익						
배당금의지급						(12,213,183,771)	(12,213,183,771)
주식보상비용				247,802,877			247,802,877
주식매수선택권의행사		10,000,000	1,043,836,998	(398,509,998)			655,327,000

주식매수선택권의소멸		164,640,002	(164,640,002)			
2023.12.31 (기말자본)	17,953,451,500	69,282,042,569	(11,986,928,634)	(245,018,778)	274,136,308,589	349,139,855,246

#### 4-4. 현금흐름표

##### 현금흐름표

제 29 기 2023.01.01 부터 2023.12.31 까지

제 28 기 2022.01.01 부터 2022.12.31 까지

제 27 기 2021.01.01 부터 2021.12.31 까지

(단위 : 원)

	제 29 기	제 28 기	제 27 기
영업활동현금흐름	142,712,640,033	68,410,933,977	50,499,307,818
당기순이익	120,139,664,722	54,946,166,343	41,479,267,066
조정사항	37,654,734,115	27,567,278,971	7,469,927,016
재고자산평가손실		8,186,500	
감가상각비	3,778,550,626	3,086,856,912	3,237,177,906
무형자산상각비	4,810,910,741	1,431,500,786	284,729,956
대손상각비	(5,760,406)	(751,856,861)	878,670,751
기타의대손상각비	1,227,600		
주식보상비용	247,802,877	315,150,000	67,347,123
이자수익	(1,468,473,346)	(881,813,777)	(688,264,060)
이자비용	181,280,495	47,807,561	22,267,180
배당금수익	(20,256,720,018)		
장기금융상품평가이익		(496,260)	(693,198)
장기금융상품평가손실	433,888		
당기손익-공정가치측정금융자산처분이익	(505,862,941)		(84,625,173)
당기손익-공정가치측정금융자산처분손실			62,599,397
당기손익-공정가치측정금융자산평가이익		(1,086,960,000)	(15,413,077,732)
당기손익-공정가치측정금융자산평가손실	12,607,372,514	3,894,761,506	2,285,478,217
기타포괄손익-공정가치측정금융자산처분손실			179,935,979
외화환산이익	(411,978,204)	(27,673,800)	(117,243,359)
외화환산손실	670,953,757	1,267,247,118	107,407,096
손실충당금환입	(995,517)	(52,148,636)	(1,664,326)
유형자산처분이익	(1,513,265)	(202,872)	(1,453,348)
유형자산처분손실	4,413,837	599,425,980	71,961,783
무형자산처분이익	(8,482,613)		(37,549,415)
무형자산처분손실		26,633,334	1,012,907
무형자산손상차손			2,171,519,096
해외사업장처분손실			990,614
잡이익			(5,584,103)
잡손실		34,927,891	5,779,253

종속기업투자주식손상환입			(640,857,747)
관계기업투자주식손상차손	999,999,260		1,000,006,930
법인세비용	37,011,574,830	19,655,933,589	14,084,055,289
영업활동으로 인한 자산 부채의 변동	(579,173,077)	(447,235,258)	10,218,831,175
매출채권 및 기타채권의 감소(증가)	(20,112,609,202)	(16,489,637,518)	(11,425,429,208)
기타유동자산의감소(증가)	(2,282,456,440)	(2,896,772,464)	(1,136,832,764)
재고자산의감소(증가)	(10,190,487,522)	53,376,666	(512,484,166)
기타비유동자산의 감소(증가)	1,426,146	(2,780,152)	
매입채무 및 기타채무의 증가(감소)	16,905,350,956	16,724,472,454	4,941,727,213
선수금의증가(감소)	470,916,267	285,307,764	12,444,040,858
기타유동부채의 증가(감소)	14,283,008,290	5,734,176,533	5,743,417,479
기타비유동부채의 증가(감소)	345,678,428	(3,855,378,541)	164,391,763
이자수취액	942,662,758	879,681,442	596,535,423
이자지급액	(167,303,079)	(45,967,144)	
배당금의수취	20,256,720,018		
법인세의납부	(35,534,665,424)	(14,488,990,377)	(9,265,252,862)
투자활동현금흐름	(60,464,529,960)	12,111,637,872	(35,006,953,726)
기타유동금융자산의감소	14,614,630,718	77,734,333,222	85,094,995,045
당기손익-공정가치측정금융자산의감소	3,240,506,676		2,934,739,542
기타포괄손익-공정가치측정금융자산의 감소			338,360,760
기타비유동금융자산의감소	553,253,248	119,688,226	2,678,780,656
유형자산의처분	1,080,000	18,000,000	3,990,890
무형자산의 처분	8,482,613		55,761,481
기타유동금융자산의증가	(30,342,781,304)	(37,221,338,138)	(75,559,971,895)
당기손익-공정가치측정금융자산의 증가	(6,335,742,156)	(450,000,000)	(13,000,197,729)
기타비유동금융자산의증가	(11,748,950,817)	(4,121,437,099)	(7,875,470,882)
종속기업에 대한 투자자산의 취득	(15,362,290,000)	(7,146,150,000)	(3,000,000,000)
관계기업및공동기업투자자의취득	(2,999,999,260)	(3,000,000,000)	(25,925,960,000)
유형자산의취득	(11,438,815,745)	(461,119,791)	(131,222,274)
무형자산의취득	(653,903,933)	(13,360,338,548)	(620,759,320)
재무활동현금흐름	(11,028,770,828)	(11,923,336,553)	(6,013,604,356)
기타유동금융부채의증가	810,000,000		300,000,000
기타비유동금융부채의증가	1,862,000,000	1,600,000,000	560,000,000
주식선택권행사	655,327,000		
리스부채의감소	(1,330,914,057)	(850,152,782)	(1,256,503,270)
기타유동금융부채의감소		(460,000,000)	(520,000,000)
기타비유동금융부채의감소	(812,000,000)		
배당금의지급	(12,213,183,771)	(12,213,183,771)	(5,097,101,086)
현금및현금자산에대한환율변동효과	(138,000,356)	(347,132,473)	1
현금및현금성자산의순증가(감소)	71,081,338,889	68,252,102,823	9,478,749,737
기초현금및현금성자산	94,576,441,780	26,324,338,957	16,845,589,220



기말현금및현금성자산	165,657,780,669	94,576,441,780	26,324,338,957
------------	-----------------	----------------	----------------

## 5. 재무제표 주석

### 주석

제29(당)기 2023년 01월 01일부터 2023년 12월 31일까지

제28(전)기 2022년 01월 01일부터 2022년 12월 31일까지

회사명 : 주식회사 제이와이피엔터테인먼트

#### 1. 회사의 개요

주식회사 제이와이피엔터테인먼트(이하 '회사'라 함)는 1996년 4월에 설립되었으며, 2001년 8월에 코스닥시장에 주식을 상장하였습니다. 회사는 소속연예인의 엔터테인먼트 활동(광고, 드라마출연, 공연 등)과 음반(CD), 음원의 제작 및 판매를 주요사업으로 하고 있으며 본사는 서울특별시 강동구 성내동에 위치하고 있습니다.

보고기간말 현재 발행주식수는 35,517,492주이며 자본금은 17,953,452천원입니다. 보고기간말 현재 최대주주는 박진영이며, 최대주주와 그 특수관계자가 15.66%의 지분을 소유하고 있습니다.

#### 2. 재무제표 작성기준

##### (1) 회계기준의 적용

회사는 주식회사의 외부감사에관한법률 제13조 1항 1호에서 규정하고 있는 국제회계기준위원회의 국제회계기준을 채택하여 정한 회계처리기준인 한국채택국제회계기준에 따라 재무제표를 작성하였습니다.

회사의 재무제표는 한국채택국제회계기준 제1027호에 따른 별도재무제표입니다. 회사는 종속기업, 관계기업 및 공동기업 대한 투자자산은 피투자자의 보고된 성과와 순자산에 근거하지 않고 직접적인 지분 투자에 근거하여 원가법으로 회계처리하고 있습니다.

##### (2) 기능통화와 표시통화

회사의 재무제표는 회사의 영업활동이 이루어지는 주된 경제 환경의 통화(이하 "기능통 화")로 표시하고 있습니다. 재무제표 작성을 위해 회사의 경영성과와 재무상태는 회사의 기능통화이면서 재무제표 작성을 위한 표시통화인 '원'으로 표시하고 있습니다.

##### (3) 추정과 판단

한국채택국제회계기준은 재무제표를 작성함에 있어서 경영진으로 하여금 회계정책의 적용이나 보고기간말 현재 보고된 자산 및 부채와 수익 및 비용 금액에 영향을 미치는 판단, 추정 및 가정을 사용할 것을 요구하고 있습니다. 보고기간말 현재 경영진의 최선의 판단 을 기준으로 한 추정치는 추정에 사용된 가정이 실제와 다를경우 실제결과치와 다를 수 있습니다.

추정치와 추정에 사용된 기본 가정은 지속적으로 검토되고 있으며, 회계추정의 변경은 추정이 변경된 기간과 미래 영향을 받을 기간 동안에 전진적으로 인식되고 있습니다.

### 3. 유의적인 회계정책

재무제표는 보고기간말인 2023년 12월 31일 현재 유효하거나 조기 도입한 한국채택국제회계기준에 따라 작성되었으며, 아래 문단에서 설명하는 사항을 제외하고는 2022년 12월 31일로 종료하는 회계연도의 연차재무제표를 작성할 때에 적용한 것과 동일한 회계정책을 적용하고 있습니다.

#### 3.1 회사가 채택한 제·개정 기준서

회사는 2023년 1월 1일로 개시하는 회계기간부터 다음의 제·개정 기준서 및 해석서를 신규로 적용하였습니다.

##### (1) 기업회계기준서 제1001호 '재무제표 표시' - '회계정책'의 공시

중요한 회계정책 정보(중요한 회계 정책 정보란, 재무제표에 포함된 다른 정보와 함께 고려되었을 때 재무제표의 주요 이용자의 의사결정에 영향을 미칠 정도의 수준을 의미)를 정의하고 이를 공시하도록 하였습니다. 해당 기준서의 개정이 재무제표에 미치는 중요한 영향은 없습니다.

##### (2) 기업회계기준서 제1001호 '재무제표 표시' - 행사가격 조정 조건이 있는 금융부채 평가손익 공시

발행자의 주가 변동에 따라 행사가격이 조정되는 조건이 있는 금융상품의 전부나 일부가 금융부채로 분류되는 경우 그 금융부채의 장부금액과 관련 손익을 공시하도록 하였습니다. 해당 기준서의 개정이 재무제표에 미치는 중요한 영향은 없습니다.

##### (3) 기업회계기준서 제1008호 '회계정책, 회계추정의 변경 및 오류' - '회계추정'의 정의

회계추정을 정의하고, 회계정책의 변경과 구별하는 방법을 명확히 하였습니다. 해당 기준서의 개정이 재무제표에 미치는 중요한 영향은 없습니다.

##### (4) 기업회계기준서 제1012호 '법인세' - 단일거래에서 생기는 자산과 부채에 대한 이연법인세

자산 또는 부채가 최초로 인식되는 거래의 최초 인식 예외 요건에 거래시점 동일한 가산 할 일시적차이와 차감할 일시적차이를 발생시키지 않는 거래라는 요건을 추가하였습니다. 해당 기준서의 개정이 재무제표에 미치는 중요한 영향은 없습니다.

#### 3.2 회사가 적용하지 않은 제·개정 기준서 및 해석서

제정 또는 공표되었으나 시행일이 도래하지 않아 적용하지 아니한 제·개정 기준서 및 해석서는 다음과 같습니다.

##### (1) 기업회계기준서 제1001호 '재무제표 표시' 개정 - 부채의 유동/비유동 분류, 약정사항이 있는 비유동부채

보고기간말 현재 존재하는 실질적인 권리에 따라 유동 또는 비유동으로 분류되며, 부채의 결제를 연기할 수 있는 권리의 행사가능성이나 경영진의 기대는 고려하지 않습니다. 또 한, 부채의 결제에 자기 지분상품의 이전도 포함되나, 복합금융상품에서 자기 지분상품으로 결제하는 옵션이 지분상품의 정의를 충족하여 부채와 분리하여 인식된 경우는 제외됩니다. 또한, 기업이 보고기간말 후에 준수해야 하는 약정은 보고기간말에 해당 부채의 분류에 영향을 미치지 않으며, 보고기간 이후 12개월 이내 약정사항을 준수해야 하는 부채가 보고기간말 현재 비유동부채로 분류된 경우 보고기간 이후 12개월 이내 부채가 상환될 수 있는 위험에 관한 정보를 공시해야 합니다. 동 개정사항은 2024년 1월 1일 이후 시작하는 회계연도부터 적용되며, 조기적용이 허용됩니다. 회사는 동 개정으로 인한 재무제표의 영향을 검토 중에 있습니다.

#### (2) 기업회계기준서 제1007호 '현금흐름표', 기업회계기준서 제1107호 '금융상품: 공시' 개정 - 공급자금융약정에 대한 정보 공시

공급자금융약정을 적용하는 경우, 재무제표이용자가 공급자금융약정이 기업의 부채와 현금흐름 그리고 유동성위험 익스포저에 미치는 영향을 평가할 수 있도록 공급자금융약정에 대한 정보를 공시해야 합니다. 동 개정사항은 2024년 1월 1일 이후 시작하는 회계연도부터 적용되며, 조기적용이 허용됩니다. 회사는 동 개정으로 인한 재무제표의 영향을 검토 중에 있습니다.

#### (3) 기업회계기준서 제1116호 '리스' 개정 - 판매후리스에서 생기는 리스부채

판매후리스에서 생기는 리스부채를 후속적으로 측정할 때 판매자-리스이용자가 보유하는 사용권 관련 손익을 인식하지 않는 방식으로 리스료나 수정리스료를 산정합니다. 동 개정사항은 2024년 1월 1일 이후 시작하는 회계연도부터 적용되며, 조기적용이 허용됩니다. 회사는 동 개정으로 인한 재무제표의 영향을 검토 중에 있습니다.

### 3.3 종속기업, 관계기업, 공동기업

회사는 재무제표에서 종속기업, 관계기업, 공동기업에 대한 투자자산에 대해서 투자자산을 피투자자의 보고된 성과와 순자산에 근거하지 않고 직접적인 지분 투자에 근거하여 원가법으로 측정하고 있습니다.

### 3.4 외화환산

#### (1) 기능통화와 표시통화

회사는 재무제표에 포함되는 항목들을 영업활동이 이뤄지는 주된 경제 환경에서의 통화('기능통화')를 적용하여 측정하고 있습니다. 회사의 기능통화는 대한민국 원화이며, 재무제표는 대한민국 원화로 표시되어 있습니다.

## (2) 외화거래와 보고기간말의 환산

외화거래는 거래일의 환율 또는 재측정되는 항목인 경우 평가일의 환율을 적용한 기능통화로 인식됩니다. 외화거래의 결제나 화폐성 외화 자산·부채의 환산에서 발생하는 외환차이는 당기손익으로 인식됩니다.

비화폐성 금융자산·부채로부터 발생하는 외환차이는 공정가치 변동손익의 일부로 보아 당기손익인 식지분상품으로부터 발생하는 외환차이는 당기손익으로, 매도가능지분상품의 외환차이는 기타포괄 손익에 포함하여 인식됩니다.

### 3.5 금융상품: 최초인식과 후속측정

금융상품은 거래당사자 어느 한쪽에게는 금융자산이 생기게 하고 거래상대방에게 금융부채나 지분상품이 생기게 하는 모든 계약입니다.

#### 3.5.1 금융자산

##### (1) 최초인식 및 측정

금융자산은 최초 인식 시점에 후속적으로 상각후원가로 측정되는 금융자산, 기타포괄손익-공정가치 측정 금융자산, 그리고 당기손익-공정가치 측정 금융자산으로 분류됩니다.

최초 인식 시점에 금융자산의 분류는 금융자산의 계약상 현금흐름 특성과 금융자산을 관리하기 위한 회사의 사업모형에 따라 달라집니다. 유의적인 금융요소가 포함되지 않거나 실무적 간편법을 적용하는 매출채권을 제외하고는, 회사는 금융자산을 최초의 공정가치로 측정하며, 당기손익-공정가치로 측정하는 금융자산의 경우가 아니라면 거래원가를 가감하고 있습니다. 유의적인 금융요소가 포함되지 않거나 실무적 간편법을 적용하는 매출채권은 기업회계기준서 제1115호에 따라 결정된 거래가격으로 측정하고 있습니다.

금융자산을 상각후원가 또는 기타포괄손익-공정가치로 측정하기 위해서는 현금흐름이 원리금만으로 구성(SPPI)되어야 합니다. 이 평가는 SPPI 테스트라고 하며, 개별 상품 수준에서 수행됩니다.

금융자산의 관리를 위한 회사의 사업모형은 현금흐름을 발생시키기 위해 금융자산을 관리하는 방법과 관련됩니다. 사업모형은 현금흐름의 원천이 금융자산의 계약상 현금흐름의 수취인지, 매도인지 또는 둘 다 인지를 결정합니다.

시장의 합의나 규제에 의해 설정된 기간 프레임 내에서 금융자산을 이전하는 것이 요구되는 금융자산의 매입 또는 매도(정형화된 거래)는 거래일에 인식됩니다. 즉, 회사가 금융자산을 매입하거나 매도하기로 약정한 날을 의미합니다.

##### (2) 후속측정

후속 측정을 위해 금융자산은 아래 네 가지의 범주로 분류됩니다.

- 상각후원가 측정 금융자산(채무상품)
- 누적 손익을 당기손익으로 재순환하는 기타포괄손익-공정가치 측정 금융자산(채무상품)
- 제거시 누적 손익을 당기손익으로 재순환하지 않는 기타포괄손익-공정가치 측정 금융자산(지분상

품)

- 당기손익-공정가치 측정 금융자산

#### -상각후원가 측정 금융자산(채무상품)

회사는 아래 조건을 모두 만족하는 경우에 금융자산을 상각후원가로 측정합니다.

- 계약상 현금흐름을 수취하기 위해 보유하는 것이 목적인 사업모형 하에서 금융자산을 보유
- 금융자산의 계약 조건에 따라 특정일에 원금과 원금잔액에 대한 이자 지급만으로 구성되어 있는 현금흐름이 발생

상각후원가 측정 금융자산은 후속적으로 유효이자율(EIR)법을 사용하여 측정되며, 손상을 인식합니다. 자산의 제거, 변경 또는 손상에서 발생하는 이익과 손실은 당기손익으로 인식됩니다.

#### -기타포괄손익-공정가치 측정 금융자산(채무상품)

회사는 아래의 조건을 모두 충족하는 채무상품을 기타포괄손익-공정가치 금융자산으로 측정합니다.

- 계약상 현금흐름의 수취와 금융자산의 매도 둘 다를 통해 목적을 이루는 사업모형 하에서 금융자산을 보유
- 금융자산의 계약 조건에 따라 특정일에 원리금 지급만으로 구성되어 있는 현금흐름이 발생

기타포괄손익-공정가치 측정 채무상품에서 이자수익, 외화환산손익, 그리고 손상 또는 환입은 상각후원가 측정 금융자산과 동일한 방법으로 계산되어 당기손익으로 인식됩니다. 나머지 공정가치 변동 부분은 기타포괄손익으로 인식됩니다. 금융자산의 제거 시 기타포괄손익으로 인식한 공정가치 누적 변동분은 당기손익으로 재순환됩니다. 회사의 기타포괄손익-공정가치 측정 채무상품은 비유동자산으로 분류되는 채무상품에 포함됩니다.

#### -기타포괄손익-공정가치 측정 금융자산(지분상품)

최초 인식 시점에, 회사는 기업회계기준서 제1032호 '금융상품 표시'에서의 지분의 정의를 충족하고 투자 목적으로 보유하고 있지 않은 지분상품을 기타포괄손익-공정가치로 측정하도록 하는 취소 불가능한 선택을 할 수 있습니다. 이러한 금융자산에서 발생하는 손익은 당기손익으로 재순환되지 않습니다. 배당은 회사가 금융자산의 원가 중 일부를 회수하여 이익을 얻는 경우를 제외하고는, 받을 권리가 확정되었을 때 손익계산서에 기타수익으로 인식되며, 기타포괄손익으로 처리됩니다. 기타포괄손익-공정가치 측정 지분상품은 손상을 인식하지 않습니다.

#### -당기손익-공정가치 측정 금융자산

당기손익-공정가치 측정 금융자산은 단기매매항목, 최초 인식 시에 당기손익-공정가치로 측정하도록 지정된 금융자산 또는 공정가치로 측정하도록 요구되는 금융자산을 포함합니다. 단기간 내에 매도하거나 재구매할 목적으로 취득한 금융자산은 단기매매항목으로 분류됩니다. 분리된 내재파생상품을 포함한 파생상품은 효과적인 위험회피수단으로 지정되지 않았다면 단기매매항목으로 분류됩니다. 현금흐름이 원리금 지급만으로 구성되지 않은 금융자산은 사업모형에 관계없이 당기손익-공정가치 측정 금융자산으로 분류 및 측정됩니다. 상기 문단에서 서술된 것과 같이 채무상품이 상각후원가 또는 기타포괄손익-공정가치 측정 금융자산으로 분류됨에도 불구하고 회계 불일치를 제거하거나 유의적

으로 감소시킬 수 있다면 채무상품을 당기손익-공정가치로 측정하도록 지정할 수 있습니다. 당기손익-공정가치 측정 금융자산은 재무상태표에 공정가치로 표시되며, 공정가치의 순변동은 손익계산서에서 당기손익으로 인식됩니다. 이 범주는 파생상품과 공정가치의 변동을 기타포괄손익으로 처리하는 취소불가능한 선택을 하지 않은 상장 지분 상품을 포함합니다. 상장 지분 상품에 대한 배당은 권리가 확정된 시점에 당기손익으로 인식합니다.

복합계약에 내재된 파생상품은 경제적인 특성과 위험이 주계약에 밀접하게 관련되지 않고, 내재파생상품과 동일한 조건인 별도의 상품이 파생상품의 정의를 충족하며, 복합계약이 당기손익-공정가치로 측정되지 않는다면 주계약으로부터 분리하여 별도의 파생상품으로 회계처리합니다. 내재파생상품은 공정가치로 측정하고 공정가치의 변동을 당기손익으로 인식합니다. 현금흐름을 유의적으로 변경시키는 계약 조건의 변경이 있거나 당기손익-공정가치 측정 범주에 해당하지 않게 되는 경우에만 재평가가 발생합니다.

주계약이 금융자산인 복합계약에서 내재파생상품은 분리하여 회계처리하지 않습니다. 주계약인 금융자산과 내재파생상품은 상품 전체를 당기손익-공정가치 측정 금융자산으로 분류합니다.

### (3) 제거

금융자산 (또는, 금융자산의 일부 또는 비슷한 금융자산의 집합의 일부)는 다음과 같은 상황에서 우선적으로 제거됩니다.

- 금융자산의 현금흐름을 수취할 권리가 소멸
- 회사가 금융자산의 현금흐름을 수취할 권리를 양도하거나 양도(pass-through) 계약에 따라 수취한 현금흐름 전체를 중요한 지체 없이 제3자에게 지급할 의무가 있는 경우에 회사는 금융자산의 보유에 따른 위험과 보상의 대부분을 이전하거나 금융자산의 보유에 따른 위험과 보상의 대부분을 이전하지도 보유하지도 않으나 자산에 대한 통제를 이전

회사가 금융자산의 현금흐름을 수취할 권리를 이전하거나 양도(pass-through) 계약을 체결할 때, 자산을 소유함에 따른 위험과 보상을 유지하는지를 평가합니다. 회사가 금융자산의 위험과 보상의 대부분을 보유하지도 이전하지도 않았다면, 해당 금융자산에 지속적으로 관여하는 정도까지 그 금융자산을 계속 인식합니다. 이 경우에, 회사는 관련된 부채를 인식하고 있습니다. 양도된 자산과 관련된 부채는 회사가 보유한 권리와 의무를 반영하여 측정합니다.

보증을 제공하는 형태인 지속적 관여는 양도된 자산의 장부금액과 수취한 대가 중 상환을 요구받을 수 있는 최대 금액 중 낮은 금액으로 측정됩니다.

회사는 당기손익-공정가치 항목을 제외한 모든 채무상품에 대하여 기대신용손실(ECL)에 대한 충당금을 인식하고 있습니다. 기대신용손실은 계약상 수취하기로 한 현금흐름과 회사가 수취할 것으로 예상하는 모든 현금흐름의 차이를 최초의 유효이자율로 할인하여 추정합니다. 예상되는 현금흐름은 보유한 담보를 처분하거나 계약의 필수 조건인 그 밖의 신용 보강으로부터 발생하는 현금흐름을 포함합니다.

기대신용손실은 두 개의 단계로 인식합니다. 최초 인식 이후 신용위험의 유의적인 증가가 없는 신용 익스포저에 대하여 기대신용손실은 향후 12개월 내에 발생할 가능성이 있는 채무불이행 사건으로부터 발생하는 신용손실(12개월 기대신용손실)을 반영합니다. 최초 인식 이후 신용위험의 유의적인 증가가 있는 신용 익스포저에 대하여 손실충당금은 채무불이행 사건이 발생하는 시기와 무관하게 익스

포저의 남은 존속기간에 대한 기대신용손실(전체기간 기대신용손실)을 측정하도록 요구됩니다.

매출채권에 대하여, 회사는 기대신용손실 계산에 간편법을 적용할 수 있습니다. 따라서, 회사는 신용 위험의 변동을 추적하지 않는 대신에 각 결산일에 전체기간 기대신용손실에 해당하는 금액으로 손실 충당금을 인식하고 있습니다.

회사는 매출채권의 발생일로부터 1년을 초과하는 경우에 채무불이행이 발생한 것으로 봅니다. 그러나, 특정 상황에서 회사는 내부 또는 외부 정보가 회사에 의한 모든 신용보강을 고려하기 전에는 회사가 계약상의 원금 전체를 수취하지 못할 것을 나타내는 경우에 금융자산에 채무불이행 사건이 발생했다고 볼 수 있습니다. 금융자산은 계약상 현금흐름을 회수하는 데에 합리적인 기대가 없을 때 제거됩니다.

### 3.5.2 금융부채

#### (1) 최초 인식과 측정

금융부채는 최초 인식 시점에 당기손익-공정가치 측정 금융부채, 대출과 차입, 미지급금 또는 효과적인 위험회피 수단으로 지정된 파생상품으로 적절하게 분류됩니다.

모든 금융부채는 최초에 공정가치로 인식되고, 대여금, 차입금 및 미지급금의 경우에는 직접 관련된 거래원가를 차감합니다.

회사의 금융부채는 매입부채와 기타 미지급금, 당좌차월을 포함한 대여 및 차입과 파생상품부채를 포함합니다.

#### (2) 후속 측정

금융부채의 측정은 아래에서 언급된 분류에 따릅니다.

##### - 당기손익-공정가치 측정 금융부채

당기손익-공정가치 측정 금융부채는 단기매매금융부채와 최초 인식 시점에 당기손익-공정가치로 측정하도록 지정된 금융부채를 포함합니다.

금융부채가 단기간 내에 재매입되는 경우에는 단기매매항목으로 분류됩니다. 이 범주는 또한 기업회계기준서 제1109호에서 정의된 위험회피관계에 있는 위험회피수단으로 지정되지 않은 파생상품을 포함합니다. 또한 분리된 내재파생상품은 위험회피에 효과적인 수단으로 지정되지 않았다면 단기매매항목으로 분류됩니다.

단기매매항목인 금융부채에서 발생하는 손익은 당기손익으로 인식됩니다.

당기손익-공정가치 항목으로 지정된 금융부채는 기업회계기준서 제1109호의 기준을 충족하는 경우에 최초 인식 시점에만 지정됩니다. 회사는 어떤 금융부채도 당기손익-공정가치 항목으로 지정하지 않고 있습니다.

##### - 대여금 및 차입금

최초 인식 이후에, 이자부 대여금과 차입금은 후속적으로 유효이자율법을 사용하여 상각후원가로 측정됩니다. 부채가 제거되거나 유효이자율 상각 절차에 따라 발생하는 손익은 당기손익으로 인식됩니다.

상각후원가는 유효이자율의 필수적인 부분인 수수료나 원가에 대한 할인이나 할증액을 고려하여 계산됩니다.

### (3) 제거

금융부채는 지급 의무의 이행, 취소, 또는 만료된 경우에 제거됩니다. 기존 금융부채가 대여자는 동일하지만 조건이 실질적으로 다른 금융부채에 의해 교환되거나, 기존 부채의 조건이 실질적으로 변경된 경우에, 이러한 교환이나 변경은 최초의 부채를 제거하고 새로운 부채를 인식하게 합니다. 각 장부금액의 차이는 당기손익으로 인식하고 있습니다.

### 3.5.3 금융상품의 상계

금융자산과 금융부채는 인식한 자산과 부채에 대해 법적으로 집행 가능한 상계 권리를 현재 가지고 있거나, 차액으로 결제하거나 자산을 실현하는 동시에 부채를 결제할 의도가 있는 경우에 재무상태표에서 상계하여 순액으로 표시됩니다.

### 3.6 파생상품

파생상품은 파생상품 계약 체결 시점에 공정가치로 최초 인식되며 이후 공정가치로 재측정됩니다. 위험회피회계의 적용 요건을 충족하지 않는 파생상품의 공정가치변동은 거래의 성격에 따라 '기타영업외수익(비용)' 또는 '금융수익(비용)'으로 손익계산서에 인식됩니다.

### 3.7 재고자산

재고자산은 원가와 순실현가능가치 중 작은 금액으로 표시되고, 재고자산의 원가는 총평균법에 따라 결정됩니다.

### 3.8 유형자산

유형자산은 원가에서 감가상각누계액과 손상차손누계액을 차감하여 표시됩니다. 역사적 원가는 자산의 취득에 직접적으로 관련된 지출을 포함합니다.

토지를 제외한 자산은 취득원가에서 잔존가치를 제외하고, 다음의 추정 경제적 내용연수에 걸쳐 정액법으로 상각됩니다.

과 목	추정 내용연수
건물	20년
구축물	5년
비품	5년
차량운반구	5년



시설장치	5년
기계장치	5년
사용권자산	2년~5년

유형자산의 감가상각방법과 잔존가치 및 경제적 내용연수는 매 회계연도 말에 재검토되고 필요한 경우 추정의 변경으로 조정됩니다.

### 3.9 무형자산

내부적으로 창출한 무형자산인 소프트웨어 개발비는 기술적 실현가능성, 미래경제적효익 등을 포함한 자산 인식요건이 충족된 시점 이후에 발생한 지출금액의 합계입니다. 회원권은 이용 가능 기간에 대하여 예측가능한 제한이 없으므로 내용연수가 한정되지 않아 상각되지 않습니다. 한정된 내용연수를 가지는 다음의 무형자산은 추정 내용연수동안 정액법으로 상각됩니다.

구 분	추정 내용연수
전속계약권	전속기간
산업재산권	5년
소프트웨어	3년~5년

### 3.10 투자부동산

임대수익이나 시세차익 또는 두 가지 모두를 얻기 위하여 보유하고 있는 부동산은 투자부동산으로 분류하고 있습니다. 투자부동산은 취득시 발생한 거래원가를 포함하여 최초 인식시점에 원가로 측정하며, 최초 인식 후에 원가에서 감가상각누계액과 손상차손누계액을 차감한 금액을 장부금액으로 표시하고 있습니다.

후속원가는 자산으로부터 발생하는 미래 경제적 효익이 유입될 가능성이 높으며, 그 원가를 신뢰성 있게 측정할 수 있는 경우에 한하여 자산의 장부금액에 포함하거나 적절한 경우 별도의 자산으로 인식하고 있으며, 후속지출에 의해 대체된 부분의 장부금액은 제거하고 있습니다. 한편, 일상적인 수선, 유지와 관련하여 발생하는 원가는 발생시점에 당기손익으로 인식하고 있습니다.

투자부동산 중 토지에 대해서는 감가상각을 하지 않으며, 토지를 제외한 투자부동산은 경제적 내용연수에 따라 20년을 적용하여 정액법으로 상각하고 있습니다.

투자부동산의 감가상각방법, 잔존가치 및 내용연수는 매 보고기간말에 재검토하고 이를 변경하는 것이 적절하다고 판단되는 경우 회계추정의 변경으로 회계처리하고 있습니다.

### 3.11 비금융자산의 손상

영업권이나 내용연수가 비한정인 무형자산에 대하여는 매년, 상각대상 자산에 대하여는 자산손상을 시사하는 징후가 있을 때 손상검사를 수행하고 있습니다. 손상차손은 회수가능액(사용가치 또는 처분부대원가를 차감한 공정가치 중 높은 금액)을 초과하는 장부금액만큼 인식되고 영업권 이외의 비금융자산에 대한 손상차손은 매 보고기간말에 환입가능성이 검토됩니다.

### 3.12 당기법인세 및 이연법인세

법인세비용은 당기법인세와 이연법인세로 구성됩니다. 법인세는 기타포괄손익이나 자본에 직접 인식된 항목과 관련된 금액은 해당 항목에서 직접 인식하며, 이를 제외하고는 당기손익으로 인식됩니다.

법인세비용은 보고기간말 현재 제정됐거나 실질적으로 제정된 세법을 기준으로 측정됩니다.

경영진은 적용 가능한 세법 규정이 해석에 따라 달라질 수 있는 상황에 대하여 회사가 세무신고 시 적용한 세무정책에 대하여 주기적으로 평가하고 있습니다. 회사는 세무당국에 납부할 것으로 예상되는 금액에 기초하여 당기법인세비용을 인식합니다.

이연법인세는 자산과 부채의 장부금액과 세무기준액의 차이로 발생하는 일시적 차이에 대하여 장부금액을 회수하거나 결제할 때의 예상 법인세효과로 인식됩니다. 다만, 사업결합 이외의 거래에서 자산·부채를 최초로 인식할 때 발생하는 이연법인세자산과 부채는 그 거래가 회계이익이나 과세소득에 영향을 미치지 않는다면 인식되지 않습니다.

이연법인세자산은 차감할 일시적 차이가 사용될 수 있는 미래 과세소득의 발생가능성이 높은 경우에 인식됩니다.

종속기업, 관계기업 및 공동기업 투자지분과 관련된 가산할 일시적 차이에 대해 소멸시점을 통제할 수 있는 경우, 그리고 예측가능한 미래에 일시적 차이가 소멸하지 않을 가능성이 높은 경우를 제외하고 이연법인세부채를 인식하고 있습니다. 또한 이러한 자산으로부터 발생하는 차감할 일시적 차이에 대하여 일시적 차이가 예측가능한 미래에 소멸할 가능성이 높고 일시적 차이가 사용될 수 있는 과세소득이 발생할 가능성이 높은 경우에만 이연법인세자산을 인식하고 있습니다.

이연법인세자산과 부채는 법적으로 당기법인세자산과 당기법인세부채를 상계할 수 있는 권리를 회사가 보유하고 있으며, 동시에 이연법인세자산과 부채가 동일한 과세당국에 의해서 부과되는 법인세와 관련이 있으면서 순액으로 결제할 의도가 있는 경우에 상계됩니다.

### 3.13 종업원급여

#### (1) 퇴직급여

확정기여제도와 관련하여 일정기간 종업원이 근무용역을 제공하였을 때에는 그 근무용역과 교환하여 확정기여제도에 납부해야 할 기여금에 대하여 자산의 원가에 포함되는 경우를 제외하고는 당기손익으로 인식하고 있습니다. 납부해야 할 기여금은 이미 납부한 기여금을 차감한 후 부채(미지급비용)로 인식하고 있습니다. 또한, 이미 납부한 기여금이 보고기간말 이전에 제공된 근무용역에 대해 납부하여야 하는 기여금을 초과하는 경우에는 초과 기여금 때문에 미래 지급액이 감소하거나 현금이 환급되는 만큼을 자산(선급비용)으로 인식하고 있습니다.

#### (2) 주식기준보상

종업원에게 부여한 주식결제형 주식기준보상은 부여일에 지분상품의 공정가치로 측정되며, 가득기간에 걸쳐 종업원 급여비용으로 인식됩니다. 가득될 것으로 예상되는 지분상품의 수량은 매 보고기간말에 비시장성과조건을 고려하여 재측정되며, 당초 추정치로부터의 변동액은 당기손익과 자본으로 인식됩니다.

주식선택권의 행사시점에 신주를 발행할 때 직접적으로 관련되는 거래비용을 제외한순유입액은 자본금(명목가액)과 주식발행초과금으로 인식됩니다.

#### (3) 기타장기종업원급여

종업원이 관련 근무용역을 제공한 보고기간의 말일부터 12개월 이내에 지급되지 않을 기타장기종업

원급여는 당기와 과거기간에 제공한 근무용역의 대가로 획득한 미래의 급여액을 현재가치로 할인하고, 관련 채무를 직접 결제하는 데 사용할 수 있는 사외적립자산의 공정가치를 차감하여 부채로 인식하고 있습니다. 부채는 관련 급여의 만기와 유사한 만기를 가지는 우량회사채의 이자율을 사용하여 추정 미래 현금흐름을 할인한 후 결정되고 있습니다. 보험수리적 가정의 변동과 경험적 조정에서 발생하는 손익은 발생한 기간에 전액 당기손익으로 인식하고 있습니다.

### 3.14 고객과의 계약에서 생기는 수익

#### (1) 거래가격의 산정

회사는 음반 및 음원의 제작, 판매 및 소속 연예인들의 광고, 드라마출연 및 공연을 통한 수익을 창출하고 있으며 거의 모든 수익이 이 해당내용과 관련되어 있습니다.

기업회계기준서 제1115호 적용 시 회사는 받을 권리를 갖게 될 대가를 더 잘 예측할 것으로 예상하는 방법을 사용하여 변동대가를 추정하고, 불확실성이 나중에 해소될 때, 이미 인식한 누적 수익금액 중 유의적인 부분을 되돌리지 않을 가능성이 매우 높은 금액까지만 변동대가를 거래가격에 포함하여 수익을 인식합니다. 회사가 받았거나 받을 대가 중에서 권리를 갖게 될 것으로 예상하지 않는 금액은 부채로 계상합니다.

회사는 2018년 1월 1일부터 기준서 제1115호 '고객과의 계약에서 생기는 수익'을 적용하였습니다. 제1115호에 따르면 모든 유형의 계약에 5단계 수익인식모형(① 계약 식별 → ② 수행의무 식별 → ③ 거래가격 산정 → ④ 거래가격을 수행의무에 배분 → ⑤ 수행의무 이행 시 수익 인식)을 적용하여 수익을 인식합니다.

#### (2) 수행의무의 식별 및 거래가격의 배분

회사가 거래처와 체결한 음원유통계약 및 광고계약등의 경우 하나의 계약에 복수의 수행의무가 식별될 수 있습니다.

기업회계기준서 제1115호 적용 시 복수의 수행의무가 식별되는 경우 각각의 수행의무를 한 시점에 이행하는지, 기간에 걸쳐 이행하는지에 따라 회사의 수익인식 시점이 변경될 수 있으며, 상대적 개별 판매가격을 기준으로 거래가격을 각 수행의무에 배분합니다.

#### (3) 기간에 걸쳐 이행하는 수행의무

기준서 제1115호에 따르면 기업이 의무를 수행하여 만든 자산이 기업 자체에는 대체용도가 없고, 지금까지 의무수행을 완료한 부분에 대해 집행 가능한 지급청구권이 기업에 있어야 진행기준을 적용하여 수익을 인식할 수 있습니다. 이에 따라 광고매출의 경우 회사가 수행하여 만든 자산이 회사 자체에는 대체 용도가 없고, 지금까지 수행을 완료한 부분에 대해 집행 가능한 지급청구권이 회사에 있기 때문에 진행기준을 적용하여 수익을 인식합니다.

#### (4) 변동대가

회사는 받을 권리를 갖게 될 대가를 더 잘 예측할 것으로 예상하는 기댓값 방법을 사용하여 변동 대가를 추정하고, 반품기한이 경과할 때 이미 인식한 누적 수익금액 중 유의적인 부분을 되돌리지 않을 가능성이 매우 높은 금액까지만 변동대가를 거래가격에 포함하여 수익을 인식합니다. 기업이 받았거나

받을 대가 중에서 권리를 갖게 될 것으로 예상하지 않는 금액은 환불부채로 인식하고, 고객이 반품 권리를 행사할 때 고객으로부터 제품을 회수할 권리를 가지므로 그 자산을 환불자산으로 인식하고 해당 금액만큼 매출원가를 조정합니다. 제품을 회수할 권리는 제품의 과거 장부금액에서 제품을 회수하는 데 드는 원가를 차감하여 측정합니다.

#### 4. 범주별 금융상품

(1) 보고기간말 현재 범주별 금융자산의 내역은 다음과 같습니다.

<당기말>

(단위: 천원)

구분	당기손익-공정가치 측정 금융자산	기타포괄손익-공정가치 측정 금융자산	상각후원가 측정 금융자산	합계
현금및현금성자산	-	-	165,657,781	165,657,781
기타유동금융자산	-	-	35,223,680	35,223,680
매출채권및기타채권	-	-	60,939,352	60,939,352
당기손익-공정가치측정 금융자산	23,281,293	-	-	23,281,293
기타포괄손익-공정가치측정 금융자산	-	1,525,723	-	1,525,723
기타비유동금융자산	-	-	12,570,270	12,570,270
합계	23,281,293	1,525,723	274,391,083	299,198,099

<전기말>

(단위: 천원)

구분	당기손익-공정가치 측정 금융자산	기타포괄손익-공정가치 측정 금융자산	상각후원가 측정 금융자산	합계
현금및현금성자산	-	-	94,576,442	94,576,442
기타유동금융자산	-	-	17,213,172	17,213,172
매출채권및기타채권	-	-	40,519,147	40,519,147
당기손익-공정가치측정 금융자산	32,552,923	-	-	32,552,923
기타포괄손익-공정가치측정 금융자산	-	1,455,232	-	1,455,232
기타비유동금융자산	-	-	5,047,340	5,047,340
합계	32,552,923	1,455,232	157,356,101	191,364,256

(2) 보고기간말 현재 범주별 금융부채의 내역은 다음과 같습니다.

(단위 : 천원)

구분	상각후원가 측정 금융부채		기타금융부채(*)	
	당기말	전기말	당기말	전기말
매입채무및기타채무	46,773,835	29,893,119	-	-
기타유동금융부채	2,900,144	1,500,000	2,087,416	773,677
기타비유동금융부채	2,050,000	1,855,500	5,344,159	1,062,220
합계	51,723,979	33,248,619	7,431,575	1,835,897

(\*) 기타금융부채는 범주별 금융부채의 적용을 받지 않는 리스부채를 포함하고 있습니다.

(3) 당기와 전기 중 발생한 범주별 금융자산의 손익은 다음과 같습니다.

<당기>

(단위: 천원)

구분	당기손익-공정가치 측정 금융자산	기타포괄손익-공정가 치 측정 금융자산	상각후원가 측정 금융자산	상각후원가 측정 금융부채	기타금융부채
<수익>					
외환차익	-	-	2,115,211	69,546	-
외화환산이익	-	-	386,556	25,422	-
이자수익	-	-	1,468,473	-	-
당기손익-공정가치 측정 금융자산 처분이익	505,863	-	-	-	-
포괄손익-공정가치 측정 금융자산 평가이익 (세후)	-	53,819	-	-	-
손실충당금환입	-	-	996	-	-
소계	505,863	53,819	3,971,236	94,968	-
<비용>					
외환차손	-	-	3,257,343	59,044	-
외화환산손실	-	-	670,167	787	-
대손상각비	-	-	(5,760)	-	-
기타의대손상각비	-	-	1,228	-	-
당기손익-공정가치 측정금융자산 평가손실	12,607,373	-	-	-	-
장기금융상품평가손실	-	-	434	-	-
이자비용	-	-	-	-	181,280
소계	12,607,373	-	3,923,412	59,831	181,280
순손익	(12,101,510)	53,819	47,824	35,137	(181,280)

<전기>

(단위: 천원)

구분	당기손익-공정가치 측정 금융자산	기타포괄손익-공정가 치 측정 금융자산	상각후원가 측정 금융자산	상각후원가 측정 금융부채	기타금융부채
<수익>					
외환차익	-	-	3,042,837	97,764	-
외화환산이익	-	-	20,612	7,062	-
이자수익	-	-	881,814	-	-
당기손익-공정가치 측정 금융자산 평가이익	1,086,960	-	-	-	-
장기금융상품평가이익	-	-	496	-	-
손실충당금환입	-	-	52,149	-	-
소계	1,086,960	-	3,997,908	104,826	-
<비용>					
외환차손	-	-	1,644,899	72,157	-
외화환산손실	-	-	1,264,451	2,796	-
대손상각비	-	-	(751,857)	-	-
당기손익-공정가치 측정금융자산 평가손실	3,894,762	-	-	-	-
포괄손익-공정가치 측정금융자산 평가손실 (세후)	-	1,106,377	-	-	-
이자비용	-	-	-	-	47,808
소계	3,894,762	1,106,377	2,157,493	74,953	47,808

순손익	(2,807,802)	(1,106,377)	1,840,415	29,873	(47,808)
-----	-------------	-------------	-----------	--------	----------

## 5. 현금및현금성자산

보고기간말 현재 현금및현금성자산의 내역은 다음과 같습니다.

(단위: 천원)

구분	당기말	전기말
현금	2,100	2,300
요구불예금	165,655,681	76,574,142
정기예금	-	18,000,000
합계	165,657,781	94,576,442

## 6. 기타금융자산

보고기간말 현재 기타금융자산 내역은 다음과 같습니다.

(단위: 천원)

구분	당기말	전기말
<유동>		
정기예금	30,000,000	10,000,000
보증금	5,223,680	7,213,172
합계	35,223,680	17,213,172
<비유동>		
보증금	12,367,162	4,984,437
장기금융상품	29,100	62,903
장기미수금	174,008	-
합계	12,570,270	5,047,340



## 7. 매출채권및기타채권

(1) 보고기간말 현재 매출채권및기타채권의 내역은 다음과 같습니다.

(단위: 천원)

구분	당기말	전기말
<채권총액>		
매출채권	59,845,729	40,889,673
미수수익	224,254	53,399
미수금	1,580,555	292,789
소계	61,650,538	41,235,861
<손실충당금>		
매출채권	(543,979)	(549,739)
미수금	(167,207)	(166,975)
소계	(711,186)	(716,714)
차감계	60,939,352	40,519,147

(2) 당기와 전기 중 매출채권및기타채권의 손실충당금의 변동은 다음과 같습니다.

(단위: 천원)

구분	당기	전기
기초	716,714	1,520,720
대손상각비	(5,760)	(751,857)
손실충당금환입	(996)	(52,149)
기타의대손상각비	1,228	-
기말	711,186	716,714

회사의 매출채권및기타채권은 취득원가와 상각후원가의 금융요소 차이가 중요하지 아니하므로 취득원가로 표시하였습니다.

### (3) 매출채권과 계약자산

보고기간말 현재 매출채권에 포함된 (청구된)매출채권과 계약자산은 다음과 같습니다.

(단위: 천원)

구분	당기말	전기말
(청구된)매출채권	19,120,217	9,271,943
계약자산	40,725,512	31,617,730
합계	59,845,729	40,889,673

매출채권은 회사 매출인식액 중 고객에게 청구하였으나 대금회수하지 않은 금액입니다. 계약자산은 고객에게 이전한 재화나 용역에 대하여 그 대가를 받을 권리이나 고객에게는 청구를 하지 않은 자산입니다.

## 8. 재고자산

보고기간말 현재 재고자산 내역은 다음과 같습니다.

(단위: 천원)

구분	당기말	전기말
상품	34	135
재공품	4,947,883	879,222
제품	6,138,708	16,781
합계	11,086,625	896,138

## 9. 기타자산

보고기간말 현재 기타자산 내역은 다음과 같습니다.

(단위: 천원)

구분	당기말	전기말
<유동>		
선급금	8,671,084	6,586,791
선급비용	461,265	156,946
소계	9,132,349	6,743,737
<비유동>		
장기선급비용	1,354	2,780
소계	1,354	2,780
합계	9,133,703	6,746,517

## 10. 관계기업 및 공동기업투자

(1) 보고기간말 현재 관계기업 및 공동기업투자는 다음과 같습니다.

(단위: 천 원)

회사명	소재지	주요 영업활동	당기말		전기말	
			지분율	장부금액	지분율	장부금액
엘앤에스-제이와이피 스마트 투자조합	국내	벤처투자	50.0%	8,500,000	50.0%	8,500,000
(주)켄코스메티코스(*1)	국내	화장품 제조 및 판매	27.3%	-	19.0%	-
(주)디어유(*2)	국내	소프트웨어 개발 및 공급	18.1%	21,425,960	18.2%	21,425,960
(주)텍스트웨이브코퍼레이션(*3)	국내	음반, 음원 제작 및 판매	50.0%	2,000,000	-	-
합계				31,925,960		29,925,960

(\*1) 당기 중 유상증자를 통하여 추가 취득하였습니다.

(\*2) 회사는 (주)디어유의 최대주주를 제외하고 가장 중요한 거래처(계약관계)이며, 동시에 회사의 경영, 영업에도 관여할 수 있는 2대주주이므로 유의적인 영향력을 보유하는것으로 판단하였습니다. 당기말 현재 (주)디어유의 공정가치는 137,554,663천원입니다.

(\*3) 당기 중 신규 취득하였습니다.

(2) 당기와 전기 중 관계기업 및 공동기업투자 변동내역은 다음과 같습니다.

<당기>

(단위: 천 원)

기초	취득	처분 및 손상	기말
29,925,960	2,999,999	999,999	31,925,960

<전기>

(단위: 천 원)

기초	취득	처분 및 손상	기말
26,925,960	3,000,000	-	29,925,960

(3) 보고기간말 현재 관계기업 및 공동기업투자 요약재무제표는 다음과 같습니다.

(단위 : 천 원)

회사명	자산총계		부채총계		매출액		당기순이익		총포괄이익	
	당기말	전기말	당기말	전기말	당기	전기	당기	전기	당기	전기
엘앤에스-제이와이피 스마트 투자조합	13,648,104	14,103,414	104,177	116,219	-	-	(443,269)	(1,498,056)	(443,269)	(1,498,056)
(주)켄코스메티코스	1,479,058	627,826	1,059,552	1,196,421	1,458,843	1,403,240	(1,119,698)	(699,885)	(1,099,320)	(681,953)
(주)디어유	190,612,820	152,541,276	21,099,367	11,315,793	75,691,871	49,193,861	26,189,623	16,396,184	25,812,307	16,625,318
(주)텍스트웨이브코퍼레이션	3,922,664	-	55,588	-	-	-	(132,924)	-	(132,924)	-

## 11. 종속기업투자

(1) 보고기간말 현재 종속기업투자는 다음과 같습니다.

(단위 : 천원)

회사명	당기말		전기말	
	지분율	장부금액	지분율	장부금액
(주)제이와이퍼블리싱	100%	4,664,480	100%	4,664,480
(주)제이와이픽처스	100%	1,197,529	100%	1,197,529
JYP Entertainment HONG KONG LIMITED	100%	1,967,692	100%	1,572,202
JYP Entertainment Japan Inc.	100%	528,932	100%	528,932
(주)제이와이피쓰리식스티	100%	3,000,000	100%	3,000,000
JYP USA Inc.(*1)	100%	11,122,950	100%	7,146,150
(주)제이와이파트너스(*2)	100%	10,990,000	-	-
합계		33,471,583		18,109,293

(\*1) 전기에 신규 설립되었습니다.

(\*2) 당기에 신규 설립되었습니다.

(2) 당기와 전기 중 종속기업투자의 변동내역은 다음과 같습니다.

<당기>

(단위: 천원)

기초	취득	손상 및 환입	기말
18,109,293	15,362,290	-	33,471,583

<전기>

(단위: 천원)

기초	취득	손상 및 환입	기말
10,963,143	7,146,150	-	18,109,293

### (3) 종속기업의 요약재무제표

(단위 : 천원)

회사명	자산총계		부채총계		매출액		당기순이익		총포괄이익	
	당기말	전기말	당기말	전기말	당기	전기	당기	전기	당기	전기
JYP Entertainment Japan Inc.	59,759,242	63,750,820	38,571,205	31,253,529	102,440,993	62,209,411	10,371,342	11,784,321	8,947,466	9,718,027
JYP Entertainment HONG KONG LIMITED	1,668,156	1,362,472	14,346	26,119	15,418	23,409	(71,145)	(58,819)	(78,033)	(50,617)
(주)제이와이프픽처스	1,670,468	1,569,887	385,231	385,212	3,993	6,834	100,562	(12,854)	100,562	(12,854)
(주)제이와이프퍼블리싱	13,679,607	7,137,827	4,528,547	1,207,345	14,716,379	7,708,991	3,220,578	1,577,100	3,220,578	1,577,100
(주)제이와이프 스타리식스티	33,334,608	17,350,828	23,546,899	13,155,961	61,879,664	23,982,294	5,592,842	1,583,153	5,592,842	1,583,153
JYP USA Inc.	6,260,484	4,521,462	3,303,004	160,672	1,925,497	-	(5,413,954)	(2,660,115)	(5,380,109)	(2,785,361)
(주)제이와이프파트너스	10,658,782	-	339,617	-	-	-	(506,510)	-	(506,510)	-

## 12. 투자부동산

당기와 전기 중 투자부동산 장부금액의 변동내역은 다음과 같습니다.

<당기>

(단위: 천원)

구분	기초	취득	처분	상각	대체(*)	기말
토지	254,394	-	-	-	35,064	289,458
건물	223,457	-	-	(16,312)	33,251	240,396
합계	477,851	-	-	(16,312)	68,315	529,854

(\*) 당기 중 유형자산에서 대체되었습니다.

당기말 현재 투자부동산의 공정가치는 317,221천원입니다.

<전기>

(단위: 천원)

구분	기초	취득	처분	상각	대체(*)	기말
토지	341,124	-	-	-	(86,730)	254,394
건물	330,311	-	-	(16,800)	(90,054)	223,457
합계	671,435	-	-	(16,800)	(176,784)	477,851

(\*) 전기 중 유형자산으로 대체되었습니다.

전기말 현재 투자부동산의 공정가치는 291,712천원입니다.

### 13. 유형자산

(1) 당기와 전기 중 유형자산 장부금액의 변동내역은 다음과 같습니다.

<당기>

(단위: 천원)

구분	기초	취득	처분	대체	감가상각	기말
<취득원가>						
토지	15,222,046	-	-	(35,064)	-	15,186,982
건물	19,607,932	-	-	(45,167)	-	19,562,765
구축물	1,855,490	44,616	-	-	-	1,900,106
비품	941,678	110,128	(5,031)	-	-	1,046,775
차량운반구	-	185,822	-	-	-	185,822
시설장치	1,088,785	1,058,412	-	-	-	2,147,197
기계장치	1,360,967	167,086	-	-	-	1,528,053
건설중인자산	-	9,872,751	-	-	-	9,872,751
사용권자산(*)	2,154,413	9,388,421	(39,751)	-	(1,937,493)	9,565,590
소계	42,231,311	20,827,236	(44,782)	(80,231)	(1,937,493)	60,996,041
<감가상각누계액>						
건물	4,571,814	-	-	(11,917)	1,030,059	5,589,956
구축물	1,409,114	-	-	-	262,283	1,671,397
비품	724,457	-	(4,748)	-	118,937	838,646
차량운반구	-	-	-	-	21,679	21,679
시설장치	598,033	-	-	-	213,481	811,514
기계장치	1,096,375	-	-	-	178,307	1,274,682
소계	8,399,793	-	(4,748)	(11,917)	1,824,746	10,207,874
합계	33,831,518	20,827,236	(40,034)	(68,314)	(3,762,239)	50,788,167

(\*) 사용권자산의 경우 직접상각 방식으로 감가상각누계액을 집계하고 있지 않습니다.

<전기>

(단위: 천원)

구분	기초	취득	처분	대체	감가상각	기말
<취득원가>						
토지	15,135,315	-	-	86,731	-	15,222,046
건물	19,517,877	-	-	90,055	-	19,607,932
구축물	2,013,190	-	(157,700)	-	-	1,855,490
비품	986,392	78,837	(123,551)	-	-	941,678
시설장치	1,404,596	345,510	(661,321)	-	-	1,088,785
기계장치	1,332,885	36,773	(8,691)	-	-	1,360,967
사용권자산(*)	1,391,863	2,087,748	(253,138)	-	(1,072,060)	2,154,413
소계	41,782,118	2,548,868	(1,204,401)	176,786	(1,072,060)	42,231,311
<감가상각누계액>						
건물	3,542,234	-	-	-	1,029,580	4,571,814
구축물	1,083,806	-	(51,653)	-	376,961	1,409,114
비품	622,945	-	(69,968)	-	171,480	724,457
시설장치	652,409	-	(242,351)	-	187,975	598,033
기계장치	873,060	-	(8,686)	-	232,001	1,096,375
소계	6,774,454	-	(372,658)	-	1,997,997	8,399,793
합계	35,007,664	2,548,868	(831,743)	176,786	(3,070,057)	33,831,518

(\*) 사용권자산의 경우 직접상각 방식으로 감가상각누계액을 집계하고 있지 않습니다.

(2) 당기와 전기 중 사용권자산의 변동 내역은 다음과 같습니다.

<당기>

(단위: 천원)

구분	기초	증가	감소	상각비	기말
건물	1,199,240	8,148,506	(20,329)	(1,128,675)	8,198,742
차량운반구	955,173	1,239,915	(19,422)	(808,818)	1,366,848
합계	2,154,413	9,388,421	(39,751)	(1,937,493)	9,565,590

<전기>

(단위: 천원)

구분	기초	증가	감소	상각비	기말
건물	807,313	1,204,804	(234,686)	(578,191)	1,199,240
차량운반구	584,549	882,945	(18,452)	(493,869)	955,173
합계	1,391,862	2,087,749	(253,138)	(1,072,060)	2,154,413



(3) 당기와 전기 중 손익계산서에 포함된 사용권자산상각비의 내역은 다음과 같습니다.

(단위 : 천원)

구 분	당기	전기
매출원가	667,714	483,028
판매비와관리비	1,269,779	589,032
합 계	1,937,493	1,072,060

(4) 당기와 전기 중 리스부채의 변동내역 및 잔액은 다음과 같습니다.

<당기>

(단위: 천원)

구 분	기초	증가	감소	상환액	이자비용	기말	유동	비유동
리스부채	1,835,897	6,954,592	(28,000)	(1,498,217)	167,303	7,431,575	2,087,416	5,344,159

<전기>

(단위: 천원)

구 분	기초	증가	감소	상환액	이자비용	기말	유동	비유동
리스부채	1,147,324	1,747,416	(208,690)	(896,120)	45,967	1,835,897	773,677	1,062,220

(5) 당기와 전기에 소액리스 등 리스부채를 인식하지 않고 비용으로 인식한 내역은 다음과 같습니다.

(단위 : 천원)

구 분	당기	전기
단기리스료	918,211	396,139
단기리스가 아닌 소액자산 리스료	37,468	32,690

## 14. 무형자산

당기와 전기 중 무형자산 장부금액의 변동내역은 다음과 같습니다.

<당기>

(단위: 천원)

구분	기초	취득	처분	상각 및 손상	대체(*)	기말
전속계약금	12,404,167	-	-	(4,650,000)	-	7,754,167
산업재산권	312,338	298,195	-	(153,970)	249,553	706,116
소프트웨어	9,652	-	-	(6,940)	-	2,712
회원권	332,123	-	-	-	-	332,123
영업권	27,176,043	-	-	-	-	27,176,043
합계	40,234,323	298,195	-	(4,810,910)	249,553	35,971,161

(\*) 산업재산권 대체금액은 선급금에서 대체되었습니다.

<전기>

(단위: 천원)

구분	기초	취득	처분	상각 및 손상	대체(*)	기말
전속계약금	400,000	13,350,000	-	(1,345,833)	-	12,404,167
산업재산권	144,486	6,555	-	(69,188)	230,485	312,338
소프트웨어	48,982	3,784	(26,634)	(16,480)	-	9,652
회원권	332,123	-	-	-	-	332,123
영업권	27,176,043	-	-	-	-	27,176,043
합계	28,101,634	13,360,339	(26,634)	(1,431,501)	230,485	40,234,323

(\*) 산업재산권 대체금액은 선급금에서 대체되었습니다.

상기 영업권은 매년 손상검토를 수행하고 있으며, 영업권이 포함된 현금창출단위의 회수가능금액 범위내에서 영업권 손상을 인식하고 있습니다.

## 15. 매입채무및기타채무

보고기간말 현재 매입채무및기타채무는 다음과 같습니다.

(단위: 천원)

구분	당기말	전기말
매입채무	30,187,409	18,206,097
미지급금	16,586,426	11,687,021
합계	46,773,835	29,893,118

## 16. 기타금융부채

보고기간말 현재 기타금융부채는 다음과 같습니다.

(단위: 천원)

구분	당기말	전기말
<유동>		
임대보증금	2,265,500	600,000
기타유동금융부채	634,644	900,000
리스부채	2,087,416	773,677
합계	4,987,560	2,273,677
<비유동>		
임대보증금	2,050,000	1,855,500
리스부채	5,344,159	1,062,220
합계	7,394,159	2,917,720

## 17. 기타부채

보고기간말 현재 기타부채는 다음과 같습니다.

(단위: 천원)

구분	당기말	전기말
<유동>		
미지급상여	25,400,000	13,800,000
예수금	3,964,070	480,030
부가세예수금	2,388,382	3,465,627
연차수당부채	1,478,718	1,202,504
합계	33,231,170	18,948,161
<비유동>		
장기종업원급여	1,330,412	984,734
합계	1,330,412	984,734

## 18. 충당부채

(1) 보고기간말 현재 충당부채는 다음과 같습니다.

(단위: 천원)

구분	당기말	전기말
복구충당부채	1,049,887	78,243

(2) 당기와 전기 중 충당부채의 변동내역은 다음과 같습니다.

<당기>

(단위: 천원)

구분	기초	전입	상각	사용	기말
복구충당부채	78,243	957,667	13,977	-	1,049,887

<전기>

(단위: 천원)

구분	기초	전입	상각	사용	기말
복구충당부채	61,914	76,673	1,840	(62,184)	78,243

## 19. 자본금

회사의 정관에 의한 발행할 주식의 총수는 200,000,000주(1주의 금액 : 500원)이며, 보고기간말 현재 회사가 발행한 보통주식 수(소각 주식수 제외)는 35,517,492주 입니다. 이익소각으로 인하여 발행주식의 액면 총액은 17,758,746천원으로 납입자본금 17,953,452천원과 상이합니다.

자본금에 대한 내역은 다음과 같습니다.

### (1) 보통주자본금

구분	당기말	전기말
발행할 주식의 총수	200,000,000 주	200,000,000 주
1주당 액면금액	500 원	500 원
발행한 주식의 수(보통주)	35,517,492 주	35,497,492 주

### (2) 당기와 전기 중 자본금의 변동내역은 다음과 같습니다.

(단위: 천원)

일자	구분	액면가	주식수(주)	자본금	주식발행초과금
2021.12.31	전전기말	500 원	35,497,492	17,943,452	68,073,566
2022.12.31	전기말	500 원	35,497,492	17,943,452	68,073,566
2023.09.04	주식매입선택권 행사	500 원	5,000	2,500	106,981
2023.10.16	주식매입선택권 행사	500 원	15,000	7,500	936,856
2023.12.31	당기말	500 원	35,517,492	17,953,452	69,117,403

## 20. 자본잉여금

보고기간말 현재 자본잉여금은 다음과 같습니다.

(단위: 천원)

과목	당기말	전기말
주식발행초과금	69,117,403	68,073,566
기타자본잉여금	164,640	-
합계	69,282,043	68,073,566

## 21. 자본조정

(1) 보고기간말 현재 자본조정의 내용은 다음과 같습니다.

(단위: 천 원)

과목	당기말	전기말
주식매수선택권	315,150	630,497
자기주식	(12,124,587)	(12,124,587)
신주인수권소각대	(177,492)	(177,492)
합계	(11,986,929)	(11,671,582)

(2) 주식매수선택권의 내용은 다음과 같습니다.

구분	내용		
권리부여일	2016-06-16	2017-03-24	2021-10-14
부여대상자	임직원 등 16명	직원 8명	임원 2명
부여주식수	260,000주(*)	45,000주	30,000주
부여방법	신주교부	신주교부	신주교부
행사가격	5,586원	5,310원	41,994원
행사가능기간	2018.06.16 ~ 2023.06.15	2019.03.24 ~ 2024.03.23	2023.10.14 ~ 2028.10.13

(\*) 2016년에 주식매수선택권을 부여하였으나, 2016년 1명과 2017년 2명씩 퇴사로 인해 35,000주의 주식매수선택권을 상실하였으며, 당기 중 행사가능기간의 만료로 10,000주의 주식선택권이 소멸되어 자본잉여금으로 대체되었습니다.

(3) 보고기간말 현재 회사가 부여하고 있는 주식매수선택권에 관한 자세한 내역은 다음과 같습니다.

(단위 : 주)

부여일	2016-06-16	2017-03-24	2021-10-14
최초부여수량	295,000	45,000	30,000
전기말 누적소멸수량	(285,000)	(40,000)	-
당기초	10,000	5,000	30,000
당기 행사수량	-	5,000	15,000
당기 부여수량	-	-	-
당기 소멸수량	10,000	-	-
당기말	-	-	15,000
당기말 행사가능수량	-	-	15,000

(4) 당기말 현재 주식매수선택권의 평가관련 내용은 아래와 같습니다.

구분	2016-06-16 부여	2017-03-24 부여	2021-10-14 부여
평가기준일	2016-06-16	2017-03-24	2021-10-14
평가방법	부여일의 공정가치	부여일의 공정가치	부여일의 공정가치

1주당 부여일의 공정가치	2,373원	1,673원	21,010원
부여일 현재주가	6,150원	5,380원	42,100원
무위험수익률	1.409%	1.850%	2.342%
적용변동성	0.3796	0.3105	0.4806

## 22. 기타포괄손익누계액

보고기간말 현재 기타포괄손익누계액의 내용은 다음과 같습니다.

(단위 : 천원)

과목	당기말	전기말
기타포괄손익-공정가치측정금융자산평가손익	(245,019)	(298,837)
합계	(245,019)	(298,837)

23. 이익잉여금

보고기간말 현재 이익잉여금의 내용은 다음과 같습니다.

(단위 : 천 원)

과목	당기말	전기말
이익준비금	3,867,389	2,646,070
미처분이익잉여금	270,268,920	163,563,757
합계	274,136,309	166,209,827

당기와 전기 중 이익잉여금처분계산서(안)는 다음과 같습니다.

제29(당)기	2023년 01월 01일 부터 2023년 12월 31일 까지	제28(전)기	2022년 01월 01일 부터 2022년 12월 31일 까지
처분예정일	2024년 03월 26일	처분확정일	2023년 03월 28일

주식회사 제이와이피엔터테인먼트 (단위 : 원)

과목	제29(당)기		제28(전)기	
I. 미처분이익잉여금		270,268,919,927		163,563,757,353
1. 전기이월미처분이익잉여금	150,129,255,205		108,617,591,010	
2. 당기순이익	120,139,664,722		54,946,166,343	
II. 이익준비금적립금		(1,900,976,587)		(1,221,318,377)
1. 법정이익준비금 적립	(1,900,976,587)		(1,221,318,377)	
III. 이익잉여금처분액		(19,009,765,866)		(12,213,183,771)
1. 배당금				
주당배당금(률)				
제29기 - 보통주: 574원(18.1%)	(19,009,765,866)		(12,213,183,771)	
제28기 - 보통주: 369원(18.1%)				
IV. 차기이월미처분이익잉여금		249,358,177,474		150,129,255,205



## 24. 고객과의 계약에서 생기는 수익

(1) 당기 및 전기 중 인식한 고객과의 계약에서 생기는 수익의 구분은 다음과 같습니다.

(단위 : 천원)

구분	당기	전기
고객과의 계약에서 생기는 수익		
재화매출	357,030,802	227,679,847
용역매출	120,055,144	63,810,374
합계	477,085,946	291,490,221
수익인식시기		
한 시점에 인식	423,076,708	260,498,820
기간에 걸쳐 인식	54,009,238	30,991,401
합계	477,085,946	291,490,221

(2) 당기말 및 전기말 현재 고객과의 계약에서 생기는 계약자산 및 계약부채의 잔액은 다음과 같습니다.

(단위 : 천원)

구분	당기말	전기말
매출채권(계약자산)	40,725,512	31,617,730
선수금	15,344,395	14,873,478

(3) 고객과의 계약에서 생기는 수취채권에 대해 당기와 전기 중 인식한 손상차손(환입)의 내역은 다음과 같습니다.

(단위 : 천원)

구분	당기	전기
매출채권의손상차손(환입)	(5,760)	(751,857)

(4) 당기말 및 전기말 현재까지 체결한 주요 계약 상의 거래가격 중 이행되지 아니한(또는 부분적으로 이행되지 않은) 수행의무에 배분된 금액은 다음과 같습니다.

(단위 : 천원)

구분	수행의무 미이행 거래가격	
	당기말	전기말
용역의 제공 등(*)	15,344,395	14,873,478

(\*) 동 수행의무 미이행 거래가격은 용역 등이 제공되는 기간에 수익으로 인식될 예정입니다.

(5) 고객과의 계약을 체결하거나 이행하는데 소요한 원가 중에서 자산으로 인식한 금액은 없습니다.

(6) 당기 및 전기 중 매출원가의 내역은 다음과 같습니다.

(단위 : 천원)

구분	당기말	전기말
재화매출원가	140,020,644	103,640,488
용역매출원가	119,001,377	66,891,447
합 계	259,022,021	170,531,935

25. 비용의 성격별 분류

당기와 전기 중 비용의 성격별 분류는 다음과 같습니다.

(단위 : 천원)

구분	당기	전기
재고자산의 변동	(10,190,488)	61,563
인건비	46,371,010	29,802,975
복리후생비	4,826,880	3,521,288
감가상각비와 무형자산상각비	8,589,461	4,518,358
교육훈련비	1,137,769	953,569
재고자산과 소모품매입액	3,706,008	4,019,502
지급수수료	135,611,487	74,529,512
컨텐츠제작비	108,514,137	72,501,539
광고선전비	12,844,539	8,577,221
운반비	8,219,868	11,842,251
기타비용	5,939,212	3,217,953
합계(*)	325,569,883	213,545,731

(\*) 포괄손익계산서상의 매출원가, 판매비와관리비를 합한 금액입니다.

26. 종업원급여

(1) 당기와 전기 중 종업원급여의 내역은 다음과 같습니다.

(단위 : 천원)

구분	당기	전기
급여	18,015,584	13,739,503
상여금	26,391,925	14,680,814
잡급	7,380	-
퇴직급여(*)	1,610,443	1,245,614
합계	46,025,332	29,665,931

(\*) 확정기여형퇴직연금 가입에 따른 당기 부담금을 매출원가와 판매비와관리비로 처리하고 있습니다.

(2) 당기와 전기 중 장기종업원급여의 내역은 다음과 같습니다.

(단위 : 천원)

구분	당기	전기
상여금	345,678	137,044

## 27. 판매비와관리비

당기와 전기 중 판매비와관리비의 상세내역은 다음과 같습니다.

(단위 : 천원)

구분	당기	전기
급여	17,613,485	13,417,976
상여금	26,712,737	14,796,993
잡급	7,380	-
퇴직급여	1,573,337	1,221,454
복리후생비	4,444,080	3,166,599
여비교통비	1,672,795	729,279
접대비	540,709	518,758
통신비	308,498	234,800
수도광열비	313,393	295,168
세금과공과금	510,721	457,657
감가상각비	2,965,883	2,424,268
지급임차료	274,517	274,107
수선비	372,893	45,025
보험료	65,469	57,801
차량유지비	115,195	128,232
운반비	52,996	37,859
신인개발비	798,467	685,165
도서인쇄비	23,641	30,383
소모품비	937,268	480,684
지급수수료	6,590,012	4,202,178
광고선전비	99,183	90,285
대손상각비	(5,760)	(751,857)
무형자산상각비	160,154	85,415
교육훈련비	153,006	70,418
주식보상비용	247,803	315,150
합계	66,547,862	43,013,797

## 28. 기타수익

당기와 전기 중 기타수익의 내역은 다음과 같습니다.

(단위 : 천원)

구 분	당기	전기
손실충당금환입	996	52,149
유형자산처분이익	1,513	203
무형자산처분이익	8,483	-
잡이익	237,106	223,859
합계	248,098	276,211

## 29. 기타비용

당기와 전기 중 기타비용의 내역은 다음과 같습니다.

(단위 : 천원)

구 분	당기	전기
기부금	1,650,754	1,091,535
유형자산처분손실	4,414	599,426
무형자산처분손실	-	26,633
잡손실	7,891	111,679
관계기업투자주식손상차손	999,999	-
기타의대손상각비	1,228	-
합계	2,664,286	1,829,273

### 30. 순금융수익(비용)

당기와 전기 중 금융수익과 금융비용의 상세내역은 다음과 같습니다.

(단위 : 천원)

구분	당기	전기
<금융수익>		
이자수익	1,468,473	881,814
외화환산이익	411,978	27,674
외환차익	2,184,757	3,140,601
당기손익-공정가치금융자산평가이익	-	1,086,960
당기손익-공정가치금융자산처분이익	505,863	-
장기금융상품평가이익	-	496
배당금수익	20,256,720	-
금융수익 소계	24,827,791	5,137,545
<금융비용>		
이자비용	181,280	47,808
외화환산손실	670,954	1,267,247
외환차손	3,316,387	1,717,056
당기손익-공정가치금융자산평가손실	12,607,373	3,894,762
당기손익-공정가치금융자산처분손실	-	-
장기금융상품평가손실	434	-
금융비용 소계	16,776,428	6,926,873
<순금융수익(비용)>	8,051,363	(1,789,328)

### 31. 법인세비용과 이연법인세

(1) 당기와 전기 중 법인세비용의 주요 구성내역은 다음과 같습니다.

(단위 : 천원)

구분	당기	전기
1. 당기법인세		
기간손익에 대한 당기법인세	44,033,201	20,537,376
당기에 인식한 조정사항	(365,115)	-
2. 이연법인세		
세액공제의 이월로 인한 이연법인세변동액	(1,149,552)	570,793
일시적차이로 인한 이연법인세변동액	(5,490,286)	(1,800,325)
3. 자본에 직접 부가되는 법인세부담액	(16,673)	348,090
법인세비용	37,011,575	19,655,934

(2) 당기와 전기 중 자본에 직접 반영되는 항목과 관련된 당기법인세와 이연법인세는 다음과 같습니다.

(단위 : 천원)

구분	당기	전기
기타포괄-공정가치측정금융자산평가손익	(16,673)	348,090



(3) 법인세비용차감전순이익에 대한 법인세비용과 적용세율을 사용하여 이론적으로 계산된 금액과의 차이는 다음과 같습니다.

(단위 : 천원)

구분	당기	전기
법인세비용차감전순이익	157,151,240	74,602,100
적용세율	23.10%	24.20%
적용세율에 따른 법인세비용	35,839,936	17,591,708
조정사항		
비과세수익	(4,446,545)	(5,786)
비공제비용	129,846	211,523
세액공제	(13,165,440)	(4,397,986)
미환류소득	-	365,115
경정청구 등	(365,115)	-
이연법인세 미인식효과	1,044,066	-
기타	17,974,827	5,891,359
법인세비용	37,011,575	19,655,934
평균유효세율(법인세비용/법인세비용차감전순이익)	23.55%	26.35%

(4) 당기말 및 전기말 현재 이연법인세자산과 부채의 회수 및 결제 시기는 다음과 같습니다.

(단위 : 천원)

구분	당기말	전기말
이연법인세자산		
12개월 후에 회수될 이연법인세자산	6,718,329	3,482,480
12개월 이내에 회수될 이연법인세자산	4,944,174	3,846,016
소계	11,662,503	7,328,496
이연법인세부채		
12개월 후에 결제될 이연법인세부채	(51,803)	(12,388)
12개월 이내에 결제될 이연법인세부채	(5,382,660)	(7,727,907)
소계	(5,434,463)	(7,740,295)
이연법인세자산(부채) 순액	6,228,040	(411,799)

(5) 당기와 전기에 인식한 이연법인세 자산과 부채의 증감은 다음과 같습니다.

<당기>

(단위 : 천원)

구분	기초	당기손익반영	기타포괄손익반영	기말
대손충당금	66,195	(53,239)	-	12,956
미수수익	(12,388)	(39,414)	-	(51,803)
미지급비용	3,709,039	2,807,270	-	6,516,309
당기손익-공정가치측정금융자산	(1,503,251)	2,741,169	-	1,237,918
기타포괄손익-공정가치측정금융자산	90,274	-	(16,673)	73,601
종속기업, 관계기업 및 공동기업 투자	(1,777,732)	7,663	-	(1,770,070)
사용권자산	(499,824)	(1,709,827)	-	(2,209,651)
리스부채	425,928	1,290,766	-	1,716,694
기타	239,513	462,572	-	702,086
미환류세제	(1,149,552)	1,149,552	-	-
합계	(411,799)	6,656,512	(16,673)	6,228,040

<전기>

(단위 : 천원)

구분	기초	당기손익반영	기타포괄손익반영	기말
대손충당금	307,476	(241,282)	-	66,195
미수수익	(59,485)	47,097	-	(12,388)
미지급비용	3,048,911	660,128	-	3,709,039
당기손익-공정가치측정금융자산	(2,247,534)	744,283	-	(1,503,251)
기타포괄손익-공정가치측정금융자산	(257,816)	-	348,090	90,274
종속기업, 관계기업 및 공동기업 투자	(1,854,359)	76,626	-	(1,777,732)
사용권자산	(336,831)	(162,993)	-	(499,824)
리스부채	277,652	148,276	-	425,928
기타	59,415	180,099	-	239,513
미환류세제	(578,759)	(570,793)	-	(1,149,552)
합계	(1,641,330)	881,441	348,090	(411,799)

(6) 보고기간말 현재 이연법인세자산(부채)로 인식하지 않은 차감(가산)할 일시적 차이의 내역은 다음과 같습니다.

(단위 : 천원)

구분	당기말	전기말	사유
종속회사및관계회사투자주식	6,623,362	5,623,362	실현 가능성이 없음
금융자산	3,519,766	-	실현 가능성이 없음
영업권	(27,176,043)	(27,176,043)	이연법인세 제외대상
합계	(17,032,915)	(21,552,681)	

## 32. 주당손익

(1) 당기와 전기의 유통보통주식수는 다음과 같습니다.

### 1) 당기 가중평균 유통보통주식수

(단위: 주)

일자	구분	변동주식수	유통주식수	일수(일)	유통주식적수
2023-01-01	당기초	-	33,098,059	246	8,142,122,514
2023-09-04	주식매입선택권행사	5,000	33,103,059	42	1,390,328,478
2023-10-16	주식매입선택권행사	15,000	33,118,059	77	2,550,090,543
2023-12-31	당기말	-	33,118,059	-	-
합 계				365	12,082,541,535

(\*) 당기 가중평균 유통보통주식수 :  $12,082,541,535 \div 365\text{일} = 33,102,854\text{주}$

### 2) 전기 가중평균 유통보통주식수

(단위: 주)

일자	구분	변동주식수	유통주식수	일수(일)	유통주식적수
2022-01-01	전기초	-	33,098,059	365	12,080,791,535
2022-12-31	전기말	-	33,098,059	-	-
합 계				365	12,080,791,535

(\*) 전기 가중평균 유통보통주식수 :  $12,080,791,535 \div 365\text{일} = 33,098,059\text{주}$

(2) 당기와 전기의 주당순이익의 산출내역은 다음과 같습니다.

### 1) 주당순이익

(단위: 원, 주)

구분	당기	전기
보통주에 귀속되는 당기순이익	120,139,664,722	54,946,166,343
가중평균 유통보통주식수	33,102,854	33,098,059
기본주당순이익	3,629	1,660

## 2) 회석주당순이익

당기와 전기 중 회석주당이익의 산출내역은 다음과 같습니다.

(단위: 원,주)

구분	당기	전기
보통주 당기순이익	120,139,664,722	54,946,166,343
가산할 수익이나 비용	-	-
보통주 회석당기순이익	120,139,664,722	54,946,166,343
가중평균회석유통보통주식수	33,125,891	33,119,004
회석주당이익	3,626	1,659

가중평균회석유통보통주식수 산정내역은 다음과 같습니다.

(단위:주)

구분	당기	전기
가중평균유통보통주식수	33,102,854	33,098,059
주식선택권	23,037	20,945
가중평균회석유통보통주식수	33,125,891	33,119,004

## 33. 우발부채와 약정사항

### (1) 주요약정

회사는 엘엔에스-제이와이피 스마트 투자조합에 유한책임조합원 지위로서 펀드결성일부터 총 10,000백만원(지분을 50%)을 출자하기로 약정하였으며, 보고기간말 현재 동 약정에 따라 회사가 추가로 출자해야 하는 금액은 1,500백만원 입니다.

### (2) 계류중인 소송사건

보고기간말 현재 회사가 피고로 계류중인 소송사건은 없습니다.

### 34. 특수관계자

#### (1) 보고기간말 현재 특수관계자현황

구 분	당기	전기
종속기업	북경결위품문화교류유한회사 (주)제이와이피퍼블리싱 (주)제이와이피픽쳐스 북경판링문화미디어유한회사(*1) FANLINGWENHUACHUANMEI(TIANJIN)YOUXIANGON GSI(*2) JYP ENTERTAINMENT HONG KONG LIMITED JYP Entertainment Japan Inc. JYP Publishing USA (주)제이와이피 쓰리식스티 JYP USA Inc.(*3) (주)제이와이피파트너스(*4) 북경신성엔터테인먼트유한공사(*5) 천진야밍문화전매유한공사(*6)	북경결위품문화교류유한회사 (주)제이와이피퍼블리싱 (주)제이와이피픽쳐스 북경판링문화미디어유한회사(*1) FANLINGWENHUACHUANMEI(TIANJIN)YOUXIANGON GSI(*2) JYP ENTERTAINMENT HONG KONG LIMITED JYP Entertainment Japan Inc. JYP Publishing USA (주)제이와이피 쓰리식스티 JYP USA Inc.(*3)
관계기업	엘앤에스-제이와이피 스마트 투자조합 (주)젠코스메티코스 (주)디어유	북경신성엔터테인먼트유한공사(*5) 엘앤에스-제이와이피 스마트 투자조합 (주)젠코스메티코스 천진야밍문화전매유한공사(*6) (주)디어유
공동기업	(주)텍스트웨이브코퍼레이션(*4)	
기타	주주, 임원	주주, 임원

(\*1) 북경결위품문화교류유한회사가 전기 중 신규 설립하였습니다.

(\*2) 북경판링문화미디어유한회사가 100% 실질적인 지배력을 가지고 있는 회사입니다.

(\*3) 전기 중 신규 설립되었습니다.

(\*4) 당기 중 신규 설립되었습니다.

(\*5) 당기 중 북경결위품문화교류유한회사가 추가 지분을 취득하여 실질적인 지배력을 획득했습니다.

(\*6) 북경신성엔터테인먼트유한공사가 100% 실질적인 지배력을 가지고 있는 회사입니다.

(2) 당기와 전기 중 특수관계자와의 거래 내역은 다음과 같습니다.

(단위: 천원)

특수관계구분	특수관계자명	당기		전기	
		매출 등	매입 등	매출 등	매입 등
종속기업	북경걸위품문화교류유한회사	-	2,357,167	-	1,621,814
	(주)제이와이피퍼블리싱	14,107	401,367	13,298	397,336
	(주)제이와이피픽쳐스	5,160	-	5,160	-
	JYP ENTERTAINMENT HONG KONG LIMITED	-	15,190	-	22,354
	JYP Entertainment Japan Inc.	92,946,643	1,123,935	34,557,473	1,246,559
	(주)제이와이피 쓰리식스티	7,128,702	938,561	5,211,960	368,535
	북경판링문화미디어유한회사	9,509	-	-	243
	JYP USA Inc.	2,047,605	2,273,335	-	-
	주식회사 제이와이피파트너스	7,407	-	-	-
	북경신성엔터테인먼트유한공사	3,655	-	-	-
관계기업	북경신성엔터테인먼트유한공사	-	-	815	7,233
	(주)첸코스메티코스	32,966	23,848	50,786	53,328
	(주)디어유	10,832,621	607,022	6,521,274	84,697
공동기업	(주)넥스트웨이브코퍼레이션	1,141	-	-	-
기타	주주, 임원	12,364	10,128	7,150	219,348
합계		113,041,880	7,750,553	46,367,916	4,021,447

(3) 보고기간말 현재 특수관계자에 대한 채권·채무금액은 다음과 같습니다.

(단위: 천원)

특수관계구분	특수관계자명	채권		채무	
		당기말	전기말	당기말	전기말
종속기업	북경걸위품문화교류유한회사	-	94	850,319	155,502
	(주)제이와이피퍼블리싱	1,030	1,173	50,529	289,380
	(주)제이와이피픽쳐스	-	-	-	5,500
	JYP ENTERTAINMENT HONG KONG LIMITED	-	-	-	7,598
	JYP Entertainment Japan Inc.	21,326,734	16,193,996	6,405,021	5,244,606
	(주)제이와이피 쓰리식스티	1,611,573	837,904	105,445	18,993
	북경판링문화미디어유한회사	-	500	217	50
	JYP USA Inc.	2,296,060	26	2,864,512	-
	(주)제이와이피파트너스	158	-	-	-
	북경신성엔터테인먼트유한공사	-	-	373	-
관계기업	북경신성엔터테인먼트유한공사	-	798	-	593
	(주)첸코스메티코스	21,598	25,786	-	-
	(주)디어유	3,028,911	2,539,562	-	627,964
공동기업	(주)넥스트웨이브코퍼레이션	8,667	-	-	-
기타	주주, 임원	9,073	7,865	18,228	19,605
합계		28,303,804	19,607,704	10,294,644	6,369,791

(4) 당기와 전기 중 특수관계자와의 자금거래 내역은 다음과 같습니다.

(단위: 천원)

특수관계구분	특수관계자명	출자	
		당기	전기
종속기업	JYP ENTERTAINMENT HONG KONG LIMITED	395,490	-
	JYP USA Inc.	3,976,800	7,146,150
	(주)제이와이피파트너스	10,990,000	-
관계기업	엘앤에스-제이와이피 스마트 투자조합	-	3,000,000
	(주)젠코스메티코스	999,999	-
공동기업	(주)넥스트웨이브코퍼레이션	2,000,000	-
합계		18,362,289	10,146,150

(5) 주요 경영진에 대한 보상

당기와 전기 중 주요 경영진에 대한 보상의 구성은 다음과 같습니다.

(단위 : 천원)

구분	당기	전기
급여	1,449,249	1,216,699
퇴직급여	230,897	196,518
합계	1,680,146	1,413,217

상기의 주요 경영진은 회사 경영활동의 계획 · 운영 · 통제에 대한 중요한 권한과 책임을 가진 회사의 등기이사입니다.

### 35. 비현금거래

당기와 전기의 영업 및 투자와 재무활동 중 현금의 유입과 유출이 없는 거래는 다음과 같습니다.

(단위 : 천원)

내역	당기	전기
임차보증금의 유동성대체	4,827,500	8,070,000
기타포괄손익_공정가치측정금융자산평가이익	53,819	-
임차보증금의 비유동성대체	2,600,000	1,027,500
투자부동산에서 유형자산대체	(80,231)	181,214
신규리스 계약	9,388,421	2,087,749
선급금에서 무형자산대체	249,553	230,485
유동임대보증금의 만기연장	-	255,500
비유동임대보증금의 유동성대체	885,500	160,000
리스해지	39,751	253,138
이익잉여금의 이익준비금 전입	1,221,318	1,221,318
기타포괄손익_공정가치측정금융자산평가손실	-	1,106,377

(2) 당기 중 재무활동에서 생기는 부채의 변동내역은 다음과 같습니다.

<당기>

(단위 : 천원)

구분	기초	현금흐름	비현금 변동			기말
			증가	감소	상각	
리스부채	1,835,897	(1,498,217)	6,954,592	(28,000)	167,303	7,431,575
기타유동금융부채	1,500,000	810,000	855,500	(265,356)	-	2,900,144
기타비유동금융부채	1,855,500	1,050,000	-	(855,500)	-	2,050,000

<전기>

(단위 : 천원)

구분	기초	현금흐름	비현금 변동			기말
			증가	감소	상각	
리스부채	1,147,324	(896,120)	1,747,416	(208,690)	45,967	1,835,897
기타유동금융부채	1,455,500	(460,000)	760,000	(255,500)	-	1,500,000
기타비유동금융부채	760,000	1,600,000	255,500	(760,000)	-	1,855,500



## 36. 위험관리와 자본관리

### (1) 위험관리의 개요

회사는 금융상품을 운용함에 따라 다음과 같은 위험에 노출되어 있습니다.

- ① 신용위험
- ② 유동성위험
- ③ 환위험
- ④ 이자율위험

본 주석은 상기 위험에 대한 회사의 노출정도 및 이와 관련하여 회사가 수행하고 있는 자본관리와 위험관리의 목적, 정책 및 절차와 위험측정방법 등에 대한 질적 공시사항과 양적공시사항을 포함하고 있습니다.

### (2) 위험관리 개념체계

회사는 금융상품과 관련하여 신용위험, 유동성위험, 환위험, 이자율위험 등과 같은 다양한 금융위험에 노출되어 있습니다. 회사의 위험관리는 회사의 재무적 성과에 영향을 미치는 잠재적 위험을 식별하여 회사가 허용가능한 수준으로 감소, 제거 및 회피하는 것을 그 목적으로 하고 있습니다. 회사는 전사적인 수준의 위험관리 정책 및 절차를 마련하여 운영하고 있으며, 회사의 재무부문에서 위험관리에 대한 총괄책임을 담당하고 있습니다. 회사의 재무부문은 이사회에서 승인된 위험관리 정책 및 절차에 따라 회사의 영업과 관련한 금융위험을 감시하고 관리하는 역할을 하고 있습니다. 회사의 전반적인 금융위험 관리전략은 전기와 동일합니다.

### (3) 금융위험관리

#### ① 신용위험관리

회사는 금융상품의 당사자 중 일방이 의무를 이행하지 않아 상대방에게 재무손실을 입힐 신용위험에 노출되어 있습니다. 회사의 경영진은 신용위험을 관리하기 위하여 신용도가 일정수준 이상인 거래처와 거래하고 있으며, 금융자산의 신용보강을 위한 정책과 절차를 마련하여 운영하고 있습니다. 회사는 신규 거래처와 계약시 공개된 재무정보와 신용평가기관에 의하여 제공된 정보 등을 이용하여 거래처의 신용도를 평가하고 이를 근거로 신용거래한도를 결정하고 있으며, 담보 또는 지급보증을 제공받고 있습니다. 또한, 회사는 주기적으로 거래처의 신용도를 재평가하여 신용거래한도를 재검토하고 담보수준을 재조정하고 있으며, 회수가 지연되는 금융자산에 대하여는 연 단위로 회수지연 현황 및 회수대책이 보고되고 있으며 지연사유에 따라 적절한 조치를 취하고 있습니다.

금융자산의 장부금액은 신용위험에 대한 최대노출정도를 표시하고 있습니다. 보고기간말 현재 회사의 신용위험에 대한 최대 노출정도는 다음과 같습니다.

(단위 : 천원)

구분	당기말	전기말
현금및현금성자산(보유현금제외)	165,655,681	94,574,142
기타유동금융자산	35,223,680	17,213,172

매출채권및기타채권	60,939,352	40,519,147
당기손익-공정가치측정금융자산	23,281,293	32,552,923
기타포괄손익-공정가치측정금융자산	1,525,723	1,455,232
기타비유동금융자산	12,570,270	5,047,340
합계	299,195,999	191,361,956

보고기간말 현재 매출채권의 각 지역별 신용위험에 대한 최대 노출 정도는 다음과 같습니다.

(단위 : 천원)

구분	당기말	전기말
국내	13,529,444	11,229,171
해외	45,772,306	29,110,763
합계	59,301,750	40,339,934

보고기간말 현재 매출채권및기타채권의 연령 및 각 연령별로 손상된 채권금액은 다음과 같습니다.

(단위 : 천원)

구분	당기말		전기말	
	채권잔액	손상된금액	채권잔액	손상된 금액
경과일 30일 이내 및 정상	54,813,616	37,975	40,314,525	53,795
31일~120일 경과	5,489,927	24,435	205,689	2,632
121일~365일 경과	533,660	9,479	71,591	16,232
365일 초과	813,335	639,297	644,056	644,056
합계	61,650,538	711,186	41,235,861	716,715

## ② 유동성위험관리

회사는 현금 등 금융자산을 인도하여 결제하는 금융부채에 관련된 의무를 충족하는데 어려움을 겪게 될 유동성위험에 노출되어 있습니다. 회사는 유동성위험을 관리하기 위하여 단기 및 중·장기 자금관리계획을 수립하고 현금유출예산과 실제 현금유출액을 지속적으로 분석·검토하여 금융부채와 금융자산의 만기구조를 대응시키고 있습니다. 회사의 경영진은 영업활동현금흐름과 금융자산의 현금유입으로 금융부채를 상환가능하다고 판단하고 있습니다.

보고기간말 현재 금융부채의 잔존계약만기에 따른 내역은 다음과 같습니다. 아래표에 표시된 현금흐름은 원리금이며, 현재가치 할인을 하지 아니한 금액입니다.

<당기말>

(단위 : 천원)

구분	장부금액	계약상현금흐름	6개월이내	6개월~12개월	12개월 이후
매입채무및기타채무	46,773,835	46,773,835	46,773,835	-	-
기타금융부채	12,381,719	13,092,793	2,255,208	3,004,910	7,832,675
합계	59,155,554	59,866,628	49,029,043	3,004,910	7,832,675

<전기말>

(단위 : 천원)

구분	장부금액	계약상현금흐름	6개월이내	6개월~12개월	12개월 이후
매입채무및기타채무	29,893,119	29,893,119	29,893,119	-	-
기타금융부채	5,191,397	5,309,749	1,966,047	361,910	2,981,792
합계	35,084,516	35,202,868	31,859,166	361,910	2,981,792

### ③ 환위험관리

회사는 기능통화인 원화 외의 통화로 표시되는 판매, 구매 및 차입에 대해 환위험에 노출되어 있습니다. 이러한 거래들이 표시되는 주된 통화는 USD와 JPY, RMB입니다. 회사는 별도의 금융상품을 통한 외화표시 화폐성 자산과 부채의 경제적인 위험회피를 위한 활동을 수행하고 있지 않으며, 지급기일 조정 등을 통하여 환위험을 관리하고 있습니다.

보고기간말 현재 회사의 환위험에 대한 노출정도는 다음과 같습니다.

<당기말>

(단위 : 천원)

구분	USD	JPY	RMB	THB	EUR	GBP
현금및현금성자산	3,496,672	1,991,124	-	-	-	-
기타유동금융자산	8,283	-	-	-	-	-
매출채권및기타채권	20,047,092	19,133,292	579,677	-	602,551	349,847
매입채무및기타채무	(3,008,586)	(163,998)	(850,319)	(385)	(285)	-
외화순자산(부채)	20,543,461	20,960,418	(270,642)	(385)	602,266	349,847

<전기말>

(단위 : 천원)

구분	USD	JPY	RMB	THB	EUR	GBP
현금및현금성자산	3,895,136	2,966,860	-	-	-	-
기타유동금융자산	110,164	-	-	-	-	-
매출채권및기타채권	12,589,738	16,216,781	158,760	70,377	17,354	5
매입채무및기타채무	(97,872)	(1,964)	(163,062)	-	(27,294)	-
외화순자산(부채)	16,497,166	19,181,677	(4,302)	70,377	(9,940)	5

보고기간말 현재 각 외화에 대한 원화환율 10% 변동 가정시 환율변동이 법인세비용차감전순손익에 미치는 영향은 다음과 같습니다.

(단위 : 천원)

구분	당기말		전기말	
	자본	손익	자본	손익
USD(10%상승시)	2,054,346	2,054,346	1,649,717	1,649,717
JPY(10%상승시)	2,096,042	2,096,042	1,918,168	1,918,168
RMB(10%상승시)	(27,064)	(27,064)	(430)	(430)
THB(10%상승시)	(39)	(39)	7,038	7,038
EUR(10%상승시)	60,227	60,227	(994)	(994)
GBP(10%상승시)	34,985	34,985	1	1
USD(10%하락시)	(2,054,346)	(2,054,346)	(1,649,717)	(1,649,717)
JPY(10%하락시)	(2,096,042)	(2,096,042)	(1,918,168)	(1,918,168)
RMB(10%하락시)	27,064	27,064	430	430
THB(10%하락시)	39	39	(7,038)	(7,038)
EUR(10%하락시)	(60,227)	(60,227)	994	994
GBP(10%하락시)	(34,985)	(34,985)	(1)	(1)

상기 민감도 분석은 보고기간말 현재 회사의 기능통화 이외의 외화로 표시된 화폐성 자산 및 부채를 대상으로 하였습니다.

#### ④ 이자율위험관리

회사의 이자율 위험은 미래 시장이자율 변동에 따라 예금 또는 차입금 등에서 발생하는 이자수익 및 이자비용이 변동될 위험으로서 이는 주로 변동금리부 조건의 차입금과 예금에서 발생하고 있습니다. 회사의 이자율위험관리 목표는 이자율 변동으로 인한 불확실성과 순이자비용의 최소화를 추구함으로써 기업의 가치를 극대화하는데 있습니다.

한편 보고기간말 현재 회사가 보유하고 있는 이자율이 변동되는 유의적인 금융상품이나 금융부채는 없습니다.

#### (4) 자본위험관리

회사의 자본관리는 건전한 자본구조의 유지를 통한 주주이익 극대화를 목적으로 하고 있습니다. 전반적인 자본위험 관리 정책은 전기와 동일하며, 보고기간말 현재 자본 관리를 위해 모니터링하고 있는 항목의 내역은 다음과 같습니다.

(단위 : 천원)

구분	당기말	전기말
부채총계	129,193,337	81,329,430
자본총계	349,139,855	240,256,426

유동자산	282,039,788	159,948,635
유동부채	119,418,879	76,936,935
부채비율	37%	34%
유동비율	236%	208%

(5) 금융상품의 공정가치

① 공정가치와 장부금액

회사의 금융상품의 장부금액과 공정가치는 다음과 같습니다.

(단위 : 천원)

구분	당기말		전기말	
	장부금액	공정가치	장부금액	공정가치
공정가치로 인식된 자산				
당기손익-공정가치측정금융자산	23,281,293	23,281,293	32,552,923	32,552,923
상장주식	4,413,058	4,413,058	6,086,976	6,086,976
비상장주식	1,992,677	1,992,677	-	-
출자금	1,330,000	1,330,000	2,178,000	2,178,000
수익증권	15,545,558	15,545,558	24,287,947	24,287,947
기타포괄-공정가치측정금융자산	1,525,723	1,525,723	1,455,232	1,455,232
상장주식	1,379,277	1,379,277	1,308,786	1,308,786
비상장주식	146,446	146,446	146,446	146,446
합계	24,807,016	24,807,016	34,008,155	34,008,155
상각후 원가로 인식된 자산				
현금및현금성자산	165,657,781	165,657,781	94,576,442	94,576,442
매출채권및기타채권	60,939,352	60,939,352	40,519,147	40,519,147
기타유동금융자산	35,223,680	35,223,680	17,213,172	17,213,172
기타비유동금융자산	12,570,270	12,570,270	5,047,340	5,047,340
합계	274,391,083	274,391,083	157,356,101	157,356,101
상각후 원가로 측정하는 부채				
매입채무및기타채무	46,773,835	46,773,835	29,893,119	29,893,119
기타유동금융부채	2,900,144	2,900,144	1,500,000	1,500,000
기타비유동금융부채	2,050,000	2,050,000	1,855,500	1,855,500
합계	51,723,979	51,723,979	33,248,619	33,248,619

## ② 공정가치 서열체계

회사는 공정가치측정에 사용된 투입변수의 유의성을 반영하는 공정가치 서열체계에 따라 공정가치측정치를 분류하고 있으며, 공정가치 서열체계의 수준은 다음과 같습니다.

구분	투입변수의 유의성
수준 1	동일한 자산이나 부채에 대한 활성시장의 공시가격
수준 2	직접적으로 또는 간접적으로 관측가능한 자산이나 부채에 대한 투입변수
수준 3	관측가능한 시장자료에 기초하지 않은 자산이나 부채에 대한 투입변수

보고기간말 현재 금융상품의 수준별 공정가치 측정치는 다음과 같습니다.

(단위 : 천원)

구분	수준1	수준2	수준3	합계
<당기말>				
금융자산:				
당기손익-공정가치측정금융자산	4,413,058	-	18,868,235	23,281,293
기타포괄손익-공정가치측정금융자산	1,379,277	-	146,446	1,525,723
<전기말>				
금융자산:				
당기손익-공정가치측정금융자산	6,086,976	-	26,465,947	32,552,923
기타포괄손익-공정가치측정금융자산	1,308,786	-	146,446	1,455,232

③ 당기말 현재 수준2와 수준3의 공정가치 측정을 위해 사용된 평가기법과 유의적이지만관측가능하지 않은 투입변수는 다음과 같습니다.

구분	수준	평가기법	유의적이지만 관측가능하지 않은 투입변수	공정가치측정과 유의적이지만 관측가능하지 않은 투입변수간 상호관계
당기손익-공정가치 측정 금융자산 :				
네이버제트(주)(상환전환우선주)	수준3	옵션모델	- 변동성 : 39.78% - 무위험이자율(할인율) : 국고채금리 - 할인율 : 10.11% ~ 17.39%	추정된 공정가치는 다음에 따라 증가(감소)됩니다. - 기초자산의 변동성 증가(감소) - 무위험이자율(할인율)의 감소(증가)
엘앤에스벤처캐피탈(주)	수준3	순자산가치법, 원가법	-	-
주식회사 포레스트팩토리	수준3	원가법(*1)	-	-
(주)위블링	수준3	원가법(*1)	-	-
기타포괄손익-공정가치 측정 금융자산 :				
Beyond Live Corporation	수준3	원가법(*2)	-	-

(\*1) 주식을 취득한 시점부터 2년이 경과하지 않아 원가법으로 측정하였습니다.

(\*2) 투자규모가 재무제표에서 중요하지 않다고 판단하여 원가법으로 측정하였습니다.



### 37. 영업부문

회사는 한국채택국제회계기준 제1108호(영업부문)에 따른 보고부문이 단일부문으로, 기업전체 수준에서의 부문별 정보는 다음과 같습니다.

#### (1) 영업단위별 매출

(단위 : 천원)

구분	당기	전기
음반 및 음원 사업	298,368,534	203,876,582
매니지먼트 사업	112,790,632	59,133,250
기타 사업	65,926,780	28,480,389
합계	477,085,946	291,490,221

#### (2) 지역별 매출

(단위 : 천원)

구분	당기	전기
국내	221,607,957	163,526,846
해외	255,477,989	127,963,375
합계	477,085,946	291,490,221

#### (3) 주요 고객에 대한 정보

당기와 전기 중 회사 매출액의 10% 이상을 차지하는 외부 고객과 관련된 정보는 다음과 같습니다.

(단위 : 천원)

구분	당기	전기
고객1	153,075,862	115,449,247
고객2	75,493,439	34,579,283
고객3	72,656,749	32,237,872

### 38. 보고기간 후 사건

회사는 2024년 2월에 저당 식품 브랜드 및 다이어트 커뮤니티 플랫폼 사업을 영위하고 있는 주식회사 마이노멀컴퍼니의 상환전환우선주(RCPS) 8,504주를 1,999,843천원에 취득하였습니다.

## 6. 배당에 관한 사항

### 1) 회사의 배당 정책

JYP엔터테인먼트는 주주가치 제고를 기본 원칙으로 재무구조, 경영환경, 투자 재원 등을 고려하여 FY2018년 이후 매년 연결당기순이익 기준 16%~18%의 배당성향을 유지하여 왔습니다.

당사는 아티스트 육성/확대 및 사업고도화 등 성장 기반 마련을 위한 신사옥 증설을 계획하고 있습니다. 이에 CAPEX 투자를 고려하여 향후 3년간 연결당기순이익 기준 15%~20%의 배당성향을 유지하고자 합니다. FY2025년 이후 새로운 배당정책을 검토하고 발표할 예정입니다. 향후에도 안정적이고 가시성 있는 배당정책을 통해 주주환원 확대 및 주주가치 제고를 위해 노력하겠습니다.

### 2) 주요배당지표

구 분	주식의 종류	당기	전기	전전기
		제29기	제28기	제27기
주당액면가액(원)		500	500	500
(연결)당기순이익(백만원)		105,017	67,501	67,501
(별도)당기순이익(백만원)		120,140	54,946	41,479
(연결)주당순이익(원)		3,184	2,038	2,037
현금배당금총액(백만원)		19,010	12,213	12,213
주식배당금총액(백만원)		-	-	-
(연결)현금배당성향(%)		18.10	18.10	18.10
현금배당수익률(%)	-	0.6	0.5	0.7
	-	-	-	-
주식배당수익률(%)	-	-	-	-
	-	-	-	-
주당 현금배당금(원)	-	574	369	369
	-	-	-	-
주당 주식배당(주)	-	-	-	-
	-	-	-	-

(\*) 상기 (연결)주당순이익(원)에는 (연결)회석주당순이익을 기재함(한국채택국제회계기준 제 1033호에 의한 산출).

### 3) 과거 배당 이력

(단위: 회, %)

연속 배당횟수		평균 배당수익률	
분기(중간)배당	결산배당	최근 3년간	최근 5년간
-	6	0.6	0.6

(\*) 결산배당은 2018년(제24기)부터 연속 배당 중입니다.

### 4) 배당에 관한 사항

#### (1) 이익배당 (정관45조)

- ① 이익의 배당은 금전과 주식으로 할 수 있다.
- ② 제1항의 배당은 매 결산기 말 현재의 주주명부에 기재된 주주 또는 등록된 질권자에게 지급한다.
- ③ 이익배당에 대하여는 이자를 지급하지 아니한다.
- ④ 이익의 배당을 주식으로 하는 경우 회사가 수종의 주식을 발행한 때에는 주주총회의 결의로 그와 다른 종류의 주식으로도 할 수 있다.

#### (2) 배당금지청구권의 소멸시효 (제46조)

- ① 배당금의 지급청구권은 5년간으로 이를 행사하지 아니하면 소멸시효가 완성한다.
- ② 제1항의 시효의 완성으로 인한 배당금은 이 회사에 귀속한다.

## 7. 증권의 발행을 통한 자금조달에 관한 사항

### 7-1. 증권의 발행을 통한 자금조달 실적

[지분증권의 발행 등과 관련된 사항]

#### 증자(감자)현황

(기준일 : 2023년 12월 31일 )

(단위 : 원, 주)

주식발행 (감소)일자	발행(감소) 형태	발행(감소)한 주식의 내용				
		종류	수량	주당 액면가액	주당발행 (감소)가액	비고
2010년 06월 01일	유상증자(제3자배정)	보통주	3,999,998	100	250	-
2010년 09월 08일	-	보통주	59,495,668	500	-	액면병합 감소
2010년 11월 30일	전환권행사	보통주	250,605	500	1,237	-
2010년 12월 02일	전환권행사	보통주	88,843	500	1,237	-

2010년 12월 08일	전환권행사	보통주	396,118	500	1,237	-
2010년 12월 29일	유상증자(제3자배정)	보통주	6,367,027	500	1,335	-
2011년 02월 25일	전환권행사	보통주	72,756	500	1,237	-
2011년 06월 24일	신주인수권행사	보통주	1,102,938	500	1,360	-
2012년 12월 01일	유상증자(제3자배정)	보통주	1,277,954	500	4,695	-
2013년 10월 17일	-	보통주	9,612,855	500	4,695	흡수합병 신주
2017년 04월 28일	신주인수권행사	보통주	347,946	500	4,311	-
2017년 07월 06일	신주인수권행사	보통주	23,196	500	4,311	-
2017년 07월 14일	신주인수권행사	보통주	139,178	500	4,311	-
2017년 12월 01일	신주인수권행사	보통주	69,589	500	4,311	-
2018년 05월 08일	주식매수선택권행사	보통주	25,000	500	4,676	-
2018년 06월 04일	신주인수권행사	보통주	115,982	500	4,311	-
2018년 07월 06일	주식매수선택권행사	보통주	65,232	500	5,231	-
2018년 07월 06일	주식매수선택권행사	보통주	24,664	500	5,586	-
2018년 09월 11일	주식매수선택권행사	보통주	35,336	500	5,586	-
2018년 10월 01일	-	보통주	389,411	500	-	자사주 소각
2018년 10월 04일	주식매수선택권행사	보통주	21,016	500	4,739	-
2018년 10월 04일	주식매수선택권행사	보통주	75,000	500	5,586	-
2018년 10월 10일	주식매수선택권행사	보통주	15,000	500	5,586	-
2018년 11월 01일	주식매수선택권행사	보통주	20,000	500	5,586	-
2018년 11월 01일	신주인수권행사	보통주	695,894	500	4,311	-
2018년 12월 06일	주식매수선택권행사	보통주	18,582	500	5,231	-
2018년 12월 06일	주식매수선택권행사	보통주	10,000	500	5,586	-
2019년 01월 14일	주식매수선택권행사	보통주	18,488	500	4,739	-
2019년 01월 14일	주식매수선택권행사	보통주	20,000	500	5,586	-
2019년 04월 01일	주식매수선택권행사	보통주	13,788	500	5,231	-
2019년 04월 01일	주식매수선택권행사	보통주	10,000	500	5,586	-
2019년 04월 01일	주식매수선택권행사	보통주	25,000	500	5,310	-
2019년 05월 13일	주식매수선택권행사	보통주	40,000	500	5,586	-
2019년 06월 04일	주식매수선택권행사	보통주	12,500	500	5,310	-
2020년 08월 13일	주식매수선택권행사	보통주	2,500	500	5,310	-
2023년 09월 04일	주식매수선택권행사	보통주	5,000	500	5,310	-
2023년 10월 16일	주식매수선택권행사	보통주	15,000	500	41,994	-

[채무증권의 발행 등과 관련된 사항]

#### 채무증권 발행실적

(기준일 : 2023년 12월 31일 )

(단위 : 천원, %)

발행회사	증권종류	발행방법	발행일자	권면(전자등록)총액	이자율	평가등급 (평가기관)	만기일	상환 여부	주관회사
-	-	-	-	-	-	-	-	-	-
-	-	-	-	-	-	-	-	-	-
합 계	-	-	-	-	-	-	-	-	-

### 기업어음증권 미상환 잔액

(기준일 : 2023년 12월 31일 )

(단위 : 천원)

잔여만기		10일 이하	10일 초과 30일 이하	30일 초과 90일 이하	90일 초과 180일 이하	180일 초과 1년 이하	1년 초과 2년 이하	2년 초과 3년 이하	3년 초과	합 계
미상환 잔액	공모	-	-	-	-	-	-	-	-	-
	사모	-	-	-	-	-	-	-	-	-
	합계	-	-	-	-	-	-	-	-	-

### 단기사채 미상환 잔액

(기준일 : 2023년 12월 31일 )

(단위 : 천원)

잔여만기		10일 이하	10일 초과 30일 이하	30일 초과 90일 이하	90일 초과 180일 이하	180일 초과 1년 이하	합 계	발행 한도	잔여 한도
미상환 잔액	공모	-	-	-	-	-	-	-	-
	사모	-	-	-	-	-	-	-	-
	합계	-	-	-	-	-	-	-	-

### 회사채 미상환 잔액

(기준일 : 2023년 12월 31일 )

(단위 : 천원)

잔여만기		1년 이하	1년 초과 2년 이하	2년 초과 3년 이하	3년 초과 4년 이하	4년 초과 5년 이하	5년 초과 10년 이하	10년 초과	합 계
미상환 잔액	공모	-	-	-	-	-	-	-	-
	사모	-	-	-	-	-	-	-	-
	합계	-	-	-	-	-	-	-	-

### 신종자본증권 미상환 잔액

(기준일 : 2023년 12월 31일 )

(단위 : 천원)

잔여만기		1년 이하	1년 초과 5년 이하	5년 초과 10년 이하	10년 초과 15년 이하	15년 초과 20년 이하	20년 초과 30년 이하	30년 초과	합 계
미상환 잔액	공모	-	-	-	-	-	-	-	-
	사모	-	-	-	-	-	-	-	-
	합계	-	-	-	-	-	-	-	-

### 조건부자본증권 미상환 잔액

(기준일 : 2023년 12월 31일 )

(단위 : 천원)

잔여만기	1년 이하	1년 초과	2년 초과	3년 초과	4년 초과	5년 초과	10년 초과	20년 초과	30년 초과	합 계

		2년이하	3년이하	4년이하	5년이하	10년이하	20년이하	30년이하		
미상환 잔액	공모	-	-	-	-	-	-	-	-	-
	사모	-	-	-	-	-	-	-	-	-
	합계	-	-	-	-	-	-	-	-	-

## 7-2. 증권의 발행을 통해 조달된 자금의 사용실적

### 사모자금의 사용내역

(기준일 : 2023년 12월 31일 )

(단위 : 천원)

구 분	회차	납입일	주요사항보고서의 자금사용 계획		실제 자금사용 내역		차이발생 사유 등
			사용용도	조달금액	내용	금액	
유상증자	-	2012.11.30	-	6,000,000	-	-	영업이익 자금 활용
신주인수권부사채	10	2012.11.30	-	6,000,000	-	-	영업이익 자금 활용 (전액 상환 완료)

\* 신주인수권사채권자의 Put Option행사로 15억원을 2014년에 상환했고 당사의 Call Option행사로 45억원을 2015년에 추가 상환하여 전액 상환을 완료하였습니다. 보고기간말 현재의 신주인수권부사채 미상환 잔액은 없습니다

## 8. 기타 재무에 관한 사항

### 1) 재무제표 재작성 등 유의사항

(1) (연결)재무제표를 재작성한 경우 재작성사유, 내용 및 (연결)재무제표에 미치는 영향 : 해당사항 없음.

(2) 합병, 분할, 자산양수도, 영업양수도 : 해당사항 없음.

(3) 자산유동화와 관련한 자산매각의 회계처리 및 우발채무 등에 관한 사항 : 해당사항 없음.

(4) 기타 재무제표 이용에 유의하여야 할 사항 : 해당사항 없음.

### 2) 손실충당금 설정현황

(1)계정과목별 대손충당금(손실충당금) 설정내용

(단위 : 천원)

구 분	계정과목	채권금액	대손충당금	대손충당금
				설정률
제 29 기	매출채권	67,424,155	551,779	0.8%
	미수금	3,565,877	179,197	5.0%
	미수수익	782,435	-	0.0%
	선급금	9,077,421	46,767	0.5%
	보증금(유동)	5,449,916	-	0.0%
	장기미수금	174,008	-	0.0%
	기타보증금	14,255,565	-	0.0%
	계	100,729,377	777,743	0.8%
제 28 기	매출채권	68,140,231	557,540	0.8%
	미수금	519,458	176,975	34.1%
	미수수익	281,477	-	0.0%
	선급금	6,684,504	46,767	0.7%
	보증금(유동)	7,831,369	-	0.0%
	기타보증금	5,639,161	-	0.0%
	계	89,096,200	781,282	0.9%
제 27 기	매출채권	47,589,727	1,327,867	2.8%
	미수금	651,730	219,123	33.6%
	미수수익	251,855	-	0.0%
	선급금	4,040,101	56,767	1.4%
	보증금(유동)	2,250,294	-	0.0%
	기타보증금	8,752,087	-	0.0%
	계	63,535,794	1,603,757	2.5%

※ 연결 기준입니다.

※ 채권 금액은 현재가치할인차금 차감 후 금액입니다.

(2)대손충당금(손실충당금) 변동현황

(단위 : 천원)

구 분	제 29 기	제 28 기	제 27 기
1. 기초 대손충당금 잔액합계	781,282	1,603,757	1,200,726

2. 순대손처리액(①－②±③)	(37)	(429)	509,770
① 대손처리액(상각채권액)	－	－	509,770
② 상각채권회수액	－	－	－
③ 기타증감액	(37)	(429)	－
3. 대손상각비 계상(환입)액	(3,502)	(822,904)	912,801
4. 기말 대손충당금 잔액합계	777,743	781,282	1,603,757

※ 연결 기준입니다.

### (3) 매출채권 관련 대손충당금(손실충당금) 설정방침

#### ① 대손충당금설정방침

보고기간말 매출채권과 기타채권 잔액에 대하여 과거의 대손경험률과 장래의 대손예상액을 고려하는 기대신용손실모형을 적용하여 대손충당금(손실충당금)을 설정합니다.

#### ② 대손경험률 및 대손예상액 산정근거

전체 기간 기대신용손실을 손실충당금으로 인식하는 간편법을 적용합니다. 과거 2개년 평균 채권잔액에 대한 신용손실 경험 등을 근거로 연령별 대손경험률을 산정하여 설정합니다. 매출채권의 발생일로부터 1년을 초과하는 경우에는 채무불이행이 발생한 것으로 봅니다.

#### ③ 대손처리기준

매출채권 등에 대해 아래와 같은 사유발생시 실대손처리

- 파산, 부도, 강제집행, 사업의 폐지, 채무자의 사망, 실종 등으로 인해 채권의 회수 불능이 객관적으로 입증된 경우
- 소송에 패소하였거나 법적 청구권이 소멸한 경우
- 외부 채권회수 전문기관이 회수가 불가능하다고 통지한 경우
- 담보설정 부실채권, 보험Cover 채권은 담보물을 처분하거나 보험사로부터 보험금을 수령한 경우
- 회수에 따른 비용이 채권금액을 초과하는 경우

### (4) 당해 사업연도말 현재 경과기간별 매출채권 잔액 현황

(단위 : 천원)

구 분	만기일 미도래	만기일 경과 후 6개월 이하	만기일 경과 후 6개월 초과 1년 이 하	만기일 경과 후 1년 초과	계
금액	46,052,255	20,661,765	228,941	481,194	67,424,155
구성비율	68.3%	30.6%	0.3%	0.7%	100.0%

※ 연결 기준입니다.

※ 채권 금액은 현재가치할인차금 차감 후 금액입니다.



### 3) 재고자산 현황 등

#### (1) 최근 3사업연도의 재고자산의 보유현황(연결)

(단위 : 천원)

사업부문	계정과목	제29기	제28기	제27기
엔터테인먼트	상품	33	135	84
	원재료	-	-	18,953
	재공품	4,994,760	1,274,889	873,407
	제품	6,386,842	97,121	65,256
	소계	11,381,635	1,372,145	957,700
유통판매업	상품	9,108,378	324,327	450,736
	원재료	-	-	-
	재공품	198,375	-	4,958
	제품	3,750,464	700,832	20,100
	소계	13,057,217	1,025,159	475,794
합계	상품	9,108,411	324,462	450,820
	원재료	-	-	18,953
	재공품	5,193,135	1,274,889	878,365
	제품	10,137,306	797,953	85,356
	합계	24,438,852	2,397,304	1,433,494
총자산대비 재고자산 구성비율(%) [재고자산합계÷기말자산총계×100]		4.28%	0.58%	0.45%
재고자산회전율(회수) [연환산매출원가÷{(기초재고 + 기말재고)÷2}]		22.2회	98.8회	95.4회

#### (2) 재고자산의 실사내역 등

회사는 내부적인 정책에 의해 매월 재고실사를 하고 있으며, 재무상태표일 현재의 재고자산 수량은 기말 장부상 재고자산 수량과 일치하는 것으로 확인하였습니다. 재고조사 시점과 기말시점의 재고자산 변동내역은 해당 기간 전체 재고의 입출고 내역의 확인을 통해 재무상태표일 기준 재고자산의 실재성을 확인하고 있습니다.

※ 종속기업들도 동일 기준(12월말)으로 재고실사를 진행하였습니다.

외부감사인이 입회한 가장 최근의 실사는 2024년 1월에 진행되었으며, 당사의 기말 재고실사에 입회·확인하고 일부 항목에 대해 표본을 추출하여 그 실재성 및 완전성을 확인하였습니다.

#### (3) 장기체화재고 등 내역

재고자산의 시가가 취득원가보다 하락한 경우 저가법 등을 사용하여 재고자산의 재무상태표



## IV. 이사의 경영진단 및 분석의견

### 1. 예측정보에 대한 주의사항

당사가 동 경영진단보고서에서 기재한 예측은 당해 공시서류 작성시점의 재무성과에 대한 당사의 의견을 반영한 것입니다. 동 예측정보는 미래의 경영환경과 관련된 여러 가정에 근거하고 있으며, 이러한 가정들은 결과적으로 부정확한 것으로 판명될 수도 있습니다. 또한, 이러한 가정들은 예측치와 실제 결과 간에 중요한 차이를 초래할 수 있는 위험 및 기타 요인을 포함하고 있습니다.

이러한 중요한 차이를 초래할 수 있는 요인에는 회사 경영성과 등 내부환경에 관련된 요인과 외부환경에 관한 요인 및 기타 요인이 포함되어 있습니다.

당사는 동 예측정보 작성시점 이후에 발생하는 위험 또는 불확실성을 반영하기 위하여 예측정보에 기재한 사항을 수정하는 정정보고서를 공시할 의무는 없습니다.

### 2. 사업요약 (개요)

당사는 급변하는 국제 정세 및 글로벌 거시경제 속에서도 오랜 업력에 따른 노하우를 바탕으로 지속적으로 성장하였습니다.

올해도 당사 소속의 주요 아티스트인 2PM, TWICE, DAY6, Stray Kids, ITZY, Xdinary Heroes, NMIXX 등이 국내외에서 활발히 활동하며 매출증가에 기여하였습니다. 당사 연결기준 매출액은 전년대비 63.8%(2,206억원) 증가하여 연간 최대 매출인 5,665억원을 기록하였으며, 영업이익 역시 전년대비 75.4%(728억원) 증가한 1,694억원을 기록하였습니다. 매출액 또는 손익구조 변동의 주요원인은 소속 아티스트의 음반/음원 등 콘텐츠와 공연/MD 관련 매출 증가에 기인합니다.

당사는 2024년도에도 새로운 아티스트 데뷔를 통해 아티스트 라인업을 공고히 하고, 이를 바탕으로 다양한 사업부문에서 성장을 지속하기 위해 최선의 노력을 다 할 것 입니다.

### 3. 재무상태 및 영업실적(연결 기준)

#### 1) 재무상태

(단위 : 천원)

구 분	제29기	제28기	증감	증감율
[유동자산]	368,755,809	237,105,821	131,649,988	55.5%
.당좌자산 등	344,316,957	234,708,516	109,608,441	46.7%
.재고자산	24,438,852	2,397,305	22,041,547	919.4%
[비유동자산]	202,777,637	174,016,489	28,761,148	16.5%
.투자자산	77,665,280	82,310,993	(4,645,713)	-5.6%
.유형자산	56,287,042	37,763,727	18,523,315	49.1%
.무형자산	40,648,348	41,506,863	(858,515)	-2.1%

.기타비유동자산 등	28,176,967	12,434,904	15,742,063	126.6%
자산총계	571,533,446	411,122,310	160,411,136	39.0%
[유동부채]	154,345,052	101,383,995	52,961,057	52.2%
[비유동부채]	19,145,723	5,237,213	13,908,510	265.6%
부채총계	173,490,775	106,621,209	66,869,566	62.7%
지배기업 소유지분	394,021,894	300,557,951	93,463,943	31.1%
[자본금]	17,953,452	17,943,452	10,000	0.1%
[자본잉여금]	78,164,159	76,955,682	1,208,477	1.6%
[자본조정]	(10,509,590)	(9,591,250)	(918,340)	9.6%
[기타포괄손익누계액]	(2,386,160)	(2,296,311)	(89,849)	3.9%
[이익잉여금]	310,800,033	217,546,378	93,253,655	42.9%
비지배지분	4,020,777	3,943,150	77,627	2.0%
자본총계	398,042,671	304,501,101	93,541,570	30.7%
자본과부채총계	571,533,446	411,122,310	160,411,136	39.0%
자기자본비율	69.6%	74.1%	-4.4% p	
부채비율	43.6%	35.0%	8.6% p	

\*제29기(당기)는 주주총회 승인 전 연결재무제표입니다.

향후 정기주주총회에서 재무제표 승인 관련 안건이 부결되거나 수정이 발생할 경우 정정보고서를 통해 그 내용 및 사유 등을 반영할 예정입니다.

제29기 당사 자산총계는 전년 대비 1,604억원(39.0%) 증가한 5,715억원이며, 부채총계는 전년대비 669억원(62.7%) 증가한 1,735억원, 자본총계는 전년대비 935억원(30.7%) 증가한 3,980억원 입니다.

재무비율 측면에서 자기자본비율이 전년 대비 4.4%p 감소한 69.6%, 부채비율이 전년 대비 8.6%p 증가한 43.6%로 건전한 재무구조를 유지하고 있습니다.

## 2) 영업실적

(단위 : 천원)

구 분	제29기	제28기	증감	증감율
매출액	566,500,543	345,892,110	220,608,433	63.8%
매출원가	298,216,964	189,329,525	108,887,439	57.5%
매출총이익	268,283,579	156,562,585	111,720,994	71.4%
판매비와관리비	98,839,669	59,931,045	38,908,624	64.9%
영업이익	169,443,910	96,631,540	72,812,370	75.4%
기타수익	806,687	335,224	471,463	140.6%
기타비용	6,734,171	2,112,163	4,622,008	218.8%
금융수익	6,088,724	5,898,372	190,352	3.2%
금융비용	17,757,611	7,327,785	10,429,826	142.3%

공동기업및관계기업투자손익	3,825,326	695,392	3,129,934	450.1%
법인세차감전순이익	155,672,865	94,120,580	61,552,285	65.4%
법인세비용	50,656,125	26,619,322	24,036,803	90.3%
당기순이익	105,016,741	67,501,258	37,515,483	55.6%
지배기업 소유주지분	105,466,839	67,483,724	37,983,115	56.3%
비지배지분	(450,098)	17,534	(467,632)	-2667.0%

\*제29기(당기)는 주주총회 승인 전 연결재무제표입니다.

향후 정기주주총회에서 재무제표 승인 관련 안건이 부결되거나 수정이 발생할 경우 정정보고서를 통해 그 내용 및 사유 등을 반영할 예정입니다.

제29기 당사 매출액은 전년대비 2,206억원(63.8%) 증가하여 연간 최대 매출인 5,665억원을 기록하였으며, 영업이익은 전년대비 728억원(75.4%) 증가한 1,694억원을 기록하였습니다. 소속 아티스트의 글로벌 인기 상승에 따른 콘텐츠, IP 및 공연 등 전방위적 매출 증가를 바탕으로 매년 지속적인 성장을 이어오고 있습니다.

#### 4. 유동성 및 자금조달과 지출

##### 1) 유동성 현황

(단위 : 백만원)

구 분	제29기	제28기
유동비율 (%)	239%	234%
부채비율 (%)	44%	35%
기말의 현금	217,190	139,647

##### 연결현금흐름표

(단위 : 천원)

구 분	제29기	제28기	증감
I. 영업활동으로 인한 현금흐름	151,239,366	87,648,404	63,590,962
II. 투자활동으로 인한 현금흐름	(60,704,788)	17,078,168	(77,782,955)
III. 재무활동으로 인한 현금흐름	(13,102,328)	(12,796,065)	(306,263)
IV 현금및현금성자산의순증가(감소)	77,432,250	91,930,507	(14,498,258)
V 기초현금및현금성자산	139,647,280	49,138,233	90,509,047
VI 현금및현금자산에대한환율변동효과	110,143	(1,421,460)	1,531,603
VII. 기말현금및현금성자산	217,189,673	139,647,280	77,542,393

\*제29기(당기)는 주주총회 승인 전 연결재무제표입니다.

향후 정기주주총회에서 재무제표 승인 관련 안건이 부결되거나 수정이 발생할 경우 정정보고서를 통해 그 내용 및 사유 등을 반영할 예정입니다.

## 2) 자금조달에 관한 사항

2023년 12월 31일 현재 당사는 차입금을 보유하고 있지 않습니다.

## 3) 자금지출에 관한 사항

당기말 결산배당으로 1주당 574원의 현금배당 총금액 19,009,765,866원을 지급하기로 결정(2024.3.7)하였으며 정기주주총회(2024.3.26)에서 승인 후 1개월 이내에 실질주주에게 지급할 예정이며 명부주주는 5년 이내에 지급할 예정입니다.

## 5. 부외거래

해당 사항 없음.

## 6. 그 밖에 투자의사결정에 필요한 사항

### 1) 중요한 회계정책 및 추정에 관한 사항

연결회사는 2023년 1월 1일로 개시하는 회계기간부터 다음의 제·개정 기준서 및 해석서를 신규로 적용하였습니다.

#### - 기업회계기준서 제1001호 '재무제표 표시' - '회계정책'의 공시

중요한 회계정책 정보(중요한 회계 정책 정보란, 재무제표에 포함된 다른 정보와 함께 고려 되었을 때 재무제표의 주요 이용자의 의사결정에 영향을 미칠 정도의 수준을 의미)를 정의하고 이를 공시하도록 하였습니다. 해당 기준서의 개정이 재무제표에 미치는 중요한 영향은 없습니다.

#### - 기업회계기준서 제1001호 '재무제표 표시' - 행사가격 조정 조건이 있는 금융부채 평가 손익 공시

발행자의 주가 변동에 따라 행사가격이 조정되는 조건이 있는 금융상품의 전부나 일부가 금융부채로 분류되는 경우 그 금융부채의 장부금액과 관련 손익을 공시하도록 하였습니다. 해당 기준서의 개정이 재무제표에 미치는 중요한 영향은 없습니다.

#### - 기업회계기준서 제1008호 '회계정책, 회계추정의 변경 및 오류' - '회계추정'의 정의 회계추정을 정의하고, 회계정책의 변경과 구별하는 방법을 명확히 하였습니다. 해당 기준서의 개정이 재무제표에 미치는 중요한 영향은 없습니다.

#### - 기업회계기준서 제1012호 '법인세' - 단일거래에서 생기는 자산과 부채에 대한 이연법인세

자산 또는 부채가 최초로 인식되는 거래의 최초 인식 예외 요건에 거래시점이 동일한 가산할 일시적차이와 차감할 일시적차이를 발생시키지 않는 거래라는 요건을 추가하였습니다. 해당 기준서의 개정이 재무제표에 미치는 중요한 영향은 없습니다.

2) 환경 및 종업원 등에 관한 사항

공시대상기간 중 회사와 관련된 환경관련 이슈 및 회사인력의 중요한 변동이 없습니다.

3) 법규상의 규제에 관한 사항

회사가 영위하는 사업과 관련된 법규상의 규제 중 예상되는 변경 등이 없습니다.

4) 파생상품 및 위험관리정책에 관한 사항

파생상품은 파생상품 계약 체결 시점에 공정가치로 최초 인식되며 이후 공정가치로 재측정됩니다. 위험회피회계의 적용 요건을 충족하지 않는 파생상품의 공정가치변동은 거래의 성격에 따라 '기타영업외수익(비용)' 또는 '금융수익(비용)'으로 손익계산서에 인식됩니다. 상세한 내용은 본 공시서류의 III. 재무에 관한 사항 - 3. 연결재무제표 주석 및 5. 재무제표 주석을 참조하시기 바랍니다.

## V. 회계감사인의 감사의견 등

### 1. 외부감사에 관한 사항

1) 회계감사인의 명칭 및 감사의견(검토의견 포함한다. 이하 이 조에서 같다)을 다음의 표에 따라 기재한다.

사업연도	감사인	감사의견	강조사항 등	핵심감사사항
제29기(당기)	이정 회계법인	적정	해당사항 없음	금융자산평가
제28기(전기)	이정 회계법인	적정	해당사항 없음	금융자산평가, 영업권 손상평가
제27기(전전기)	이정 회계법인	적정	해당사항 없음	금융자산평가, 영업권 손상평가

### 2) 감사용역 체결현황

(단위 : 천원)

사업연도	감사인	내 용	감사계약내역		실제수행내역	
			보수	시간	보수	시간
제29기(당기)	이정 회계법인	K-IFRS 연결/별도재무제표 감사	240,000	1,820	240,000	1,830
제28기(전기)	이정 회계법인	K-IFRS 연결/별도재무제표 감사	236,000	1,820	236,000	1,829
제27기(전전기)	이정 회계법인	K-IFRS 연결/별도재무제표 감사	172,000	1,420	172,000	1,420

### 3) 비감사용역 계약체결 현황

사업연도	계약체결일	용역내용	용역수행기간	용역보수	비고
제29기(당기)	-	-	-	-	-
	-	-	-	-	-
제28기(전기)	-	-	-	-	-
	-	-	-	-	-
제27기(전전기)	-	-	-	-	-
	-	-	-	-	-

### 4) 내부감사기구가 회계감사인과 논의한 결과

구분	일자	참석자	방식	주요 논의 내용
1	2022.02.18	감사위원회, 감사인	비대면회의	핵심감사사항 등 중점 감사사항 내부회계관리제도 감사 진행 상황 기타 감사종료단계 필수 커뮤니케이션 사항
2	2022.08.12	감사위원회, 감사인	비대면회의	2022년 반기 독립된 감사인의 검토결과 보고
3	2022.12.08	감사위원회, 감사인	비대면회의	연간 감사계획 및 진행 상황 핵심감사사항 선정계획 내부회계관리제도 감사 진행 상황



4	2023.03.10	감사위원회, 감사인	비대면회의	핵심감사사항 등 중점 감사사항 내부회계관리제도 감사 진행 상황 기타 감사종료단계 필수 커뮤니케이션 사항
5	2023.12.21	감사위원회, 감사인	비대면회의	연간 회계감사 계획 및 진행 상황 핵심감사사항 선정계획 내부회계관리제도 감사 진행 상황
6	2024.03.12	감사위원회, 감사인	비대면회의	핵심감사사항 등 중점 감사사항 내부회계관리제도 감사 진행 상황 기타 감사종료단계 필수 커뮤니케이션 사항

## 5) 조정협의회 내용 및 재무제표 불일치정보

해당사항 없음.

## 6) 회계감사인의 변경

당사는 지정감사인이었던 이정회계법인과의 계약이 2023년말 기간 만료로 종료됨에 따라 「주식회사 등의 외부감사에 관한 법률」 제10조 제1항 및 제3항, 제4항에 의거하여 감사위원회가 선정한 삼정회계법인(KPMG)을 2024년부터 2026년까지 3개년의 회계감사인으로 신규 선임하였습니다. 이에 따라 2024년(제30기)부터 당사 회계감사인은 이정회계법인에서 삼정회계법인(KPMG)으로 변경되었습니다.

## 2. 내부통제에 관한 사항

사업연도	감사인	감사(검토)의견	지적사항
제29기(당기)	이정 회계법인	[감사의견]회사의 내부회계관리제도는 2023년 12월 31일 현재 「내부회계관리제도 설계 및 운영 개념체계」에 따라 중요성의 관점에서 효과적으로 설계 및 운영되고 있습니다.	해당사항 없음
제28기(전기)	이정 회계법인	[감사의견]회사의 내부회계관리제도는 2022년 12월 31일 현재 「내부회계관리제도 설계 및 운영 개념체계」에 따라 중요성의 관점에서 효과적으로 설계 및 운영되고 있습니다.	해당사항 없음
제27기(전전기)	이정 회계법인	[검토의견]경영자의 내부회계관리제도 운영실태보고서에 대한 우리의 검토결과, 상기 경영자의운영실태보고 내용이 중요성의 관점에서 내부회계관리제도 모범규준 제5장 '중소기업에 대한 적용'의 규정에 따라 작성되지 않았다고 판단하게 하는 점이 발견되지 아니하였습니다.	해당사항 없음

## VI. 이사회 등 회사의 기관에 관한 사항

### 1. 이사회에 관한 사항

#### 1) 이사회 구성에 관한 사항

(1) 이사회 구성 : 이사 총수 8명 (사외이사 4명 포함)

#### (2) 이사회 권한 내용

- ① 주주총회에서 위임받은 사항
- ② 법령 및 정관에서 위임받은 사항
- ③ 기타 회사 업무의 중요사항 결정

#### (3) 이사회 후보의 인적사항에 관한 주총 전 공시여부 및 주주의 추천여부

당사는 주주총회전 이사선임의 안건이 있을 경우 이사회 후보자의 인적사항에 대해 주총전 공시하고 있으며 주주의 추천여부에 대해서도 명시하고 있습니다.

#### (4) 사외이사 후보추천위원회 설치 및 구성 현황

성명	사외이사 여부	비고
-	-	-

#### (5) 사외이사 현황

성명	주요경력	최대주주등과의 이해관계	대내외 교육 참여 현황	비고
박완	前)한영회계법인 회계사 前)삼정(KPMG)회계법인 회계사 前)신우회계법인 회계사 前)한화투자증권 IB 前)한길회계법인 회계사 前)㈜셀바이오휴먼텍 상무이사 現)삼화회계법인 회계사	-	-	-
공태용	前)법무법인 광장 변호사 前)법무법인 신우 변호사 前)법률사무소 민산 대표변호사 現)법률사무소 예건 대표변호사 現)㈜디지캡 사외이사 및 감사위원	-	-	-

윤형근	前)대성회계법인 공인회계사 前)㈜미래파트너스 이사 前)충무경영회계사무소 대표 공인회계사 前)㈜티머니 전무/CFO/자문역 現)메이머스트 전무	-	-	-
문경미	前)루트로닉 커뮤니케이션 팀장 前)팩스경제TV 전략기획 실장 前)블록몬스터랩 대표이사 現)㈜더컴퍼니즈 대표이사	-	-	-

## (6) 사외이사 및 그 변동현황

(단위 : 명)

이사의 수	사외이사 수	사외이사 변동현황		
		선임	해임	중도퇴임
8	4	-	-	-

## 2) 이사회 운영에 관한 사항

### (1) 이사회 운영규정의 주요내용

- ① 이사회는 이사로 구성하며 이 회사업무의 중요사항을 결의한다.
- ② 이사회는 대표이사 또는 이사회에서 따로 정한 이사가 있을 때에는 그 이사가 회일 3일전에 각 이사 및 감사에게 통지하여 소집한다. 그러나 이사 및 감사 전원의 동의가 있을 때에는 소집절차를 생략할 수 있다.
- ③ 이사회의 결의는 이사 과반수의 출석과 출석이사의 과반수로 한다.
- ④ 이사회의 의장은 이사회의 소집권자로 한다.
- ⑤ 이사회의 의사에 관하여 의사록을 작성하고 의장과 출석한 이사 및 감사가 기명 날인 또는 서명을 하여 본점에 비치한다.

### 3) 중요 의결사항 등

회차	개회일자	의안내용	가결 여부	사내이사 (정족 대표이사)		사내이사 (변상봉 부사장)		사내이사 (박진영 이사)		사내이사 (이지영 이사)		사외이사 (박연)		사외이사 (공태홍)		사외이사 (윤형근)		사외이사 (문경미)		사외이사 (출석인원/총인원) & 출석률
				참석 여부	승인 여부	참석 여부	승인 여부	참석 여부	승인 여부	참석 여부	승인 여부	참석 여부	승인 여부	참석 여부	승인 여부	참석 여부	승인 여부	참석 여부	승인 여부	
2023년 1회	2023.02.09	1. 2022년 내부준법통제 사항 및 2023년 계획보고 2. JYP PARTNERS 설립의 건 3. 사내이사 겸직 승인의 건	가결	참석	승인	참석	승인	-	-	참석	승인	참석	승인	참석	승인	참석	승인	참석	승인	(4 / 4) 100%
2023년 2회	2023.02.09	<보상위원회> 경영진 보수 운영에 대한 사항	가결	-	-	-	-	-	-	-	-	참석	승인	참석	승인	참석	승인	-	-	(3 / 3) 100%
2023년 3회	2023.03.10	현금배당 결정 (1주당 369원)	가결	참석	승인	참석	승인	-	-	-	-	참석	승인	참석	승인	참석	승인	참석	승인	(4 / 4) 100%
2023년 4회	2023.03.10	제28기(2022년) 정기주주총회소집 결의	가결	참석	승인	참석	승인	-	-	-	-	참석	승인	참석	승인	참석	승인	참석	승인	(4 / 4) 100%
2023년 5회	2023.03.10	2022년 내부회계관리제도 운영실태 보고 및 내부결산 이사회결의	가결	참석	승인	참석	승인	-	-	-	-	참석	승인	참석	승인	참석	승인	참석	승인	(4 / 4) 100%
2023년 6회	2023.03.10	임직원 인센티브 결의	가결	참석	승인	참석	승인	-	-	-	-	참석	승인	참석	승인	참석	승인	참석	승인	(4 / 4) 100%

2023년 7회	2023.03.28	대표이사 선임의 건	가결	참석	승인	참석	승인	-	-	-	-	참석	승인	참석	승인	참석	승인	참석	승인	(4 / 4) 100%
2023년 8회	2023.04.18	타법인 주식 취득의 건(3건)	가결	참석	승인	참석	승인	-	-	참석	승인	참석	승인	참석	승인	참석	승인	참석	승인	(4 / 4) 100%
2023년 9회	2023.04.18	<ESG위원회> 2023 ESG 경영 활동계획 보고	가결	-	-	-	-	-	-	-	-	참석	승인	참석	승인	-	-	참석	승인	(3 / 3) 100%
2023년 10회	2023.05.30	자회사 유상증자 및 타법인 주식 취득의 건	가결	참석	승인	참석	승인	-	-	-	-	참석	승인	참석	승인	참석	승인	참석	승인	(4 / 4) 100%
2023년 11회	2023.07.28	자회사 유상증자(2건) 및 타법인 주식 취득의 건	가결	참석	승인	참석	승인	-	-	참석	승인	참석	승인	참석	승인	참석	승인	참석	승인	(4 / 4) 100%
2023년 12회	2023.07.28	<ESG위원회> 2023 ESG 성과 및 경영활동 계획 보고	가결	-	-	-	-	-	-	-	-	참석	승인	참석	승인	-	-	참석	승인	(3 / 3) 100%
2023년 13회	2023.07.28	투자 관리 규정 항목 변경 및 감사위원회 위원 교체의 건	가결	참석	승인	참석	승인	-	-	참석	승인	참석	승인	참석	승인	참석	승인	참석	승인	(4 / 4) 100%
2023년 14회	2023.08.25	신설법인 자본투자 관련 주요 사안 변경의 건	가결	참석	승인	참석	승인	-	-	참석	승인	참석	승인	참석	승인	참석	승인	참석	승인	(4 / 4) 100%
2023년 15회	2023.08.25	임대차 건물 시설 투자 등 2건	가결	참석	승인	참석	승인	-	-	참석	승인	참석	승인	참석	승인	참석	승인	참석	승인	(4 / 4) 100%
2023년 16회	2023.09.20	자회사 유상증자 참여의 건	가결	참석	승인	참석	승인	-	-	참석	승인	참석	승인	참석	승인	참석	승인	참석	승인	(4 / 4) 100%
2023년 17회	2023.10.17	유형자산(토지매입) 공동 입찰 참여의 건	가결	참석	승인	참석	승인	-	-	참석	승인	참석	승인	참석	승인	참석	승인	참석	승인	(4 / 4) 100%
2023년 18회	2023.10.24	유형자산(토지)취득의 건	가결	참석	승인	참석	승인	-	-	참석	승인	참석	승인	참석	승인	참석	승인	참석	승인	(4 / 4) 100%
2023년 19회	2023.12.21	<감사위원회> 1. 2023년 중간 감사 검토 결과 보고의 건 2. 외부 감사 선정의 건	가결	-	-	-	-	-	-	-	-	참석	승인	참석	승인	참석	승인	-	-	(3 / 3) 100%
<보고기간말 이후 내역>																				
2024년 1회	2024.01.16	부동산 취득의 건	가결	참석	승인	참석	승인	-	-	참석	승인	참석	승인	참석	승인	참석	승인	참석	승인	(4 / 4) 100%
2024년 2회	2024.01.23	타법인 주식 취득의 건	가결	참석	승인	참석	승인	-	-	참석	승인	참석	승인	참석	승인	참석	승인	참석	승인	(4 / 4) 100%
2024년 3회	2024.01.23	<ESG위원회> 1. ESG 자문위원 위촉 승인의 건 2. 지속가능경영보고서 착수 현황 보고의 건 3. 탄소중립 로드맵 진행현황 보고의 건	가결	-	-	-	-	-	-	-	-	참석	승인	참석	승인	-	-	참석	승인	(3 / 3) 100%
2024년 4회	2024.02.20	1. 타법인 이사 겸직 변경의 건 2. 임직원 인센티브 결의의 건	가결	참석	승인	참석	승인	-	-	참석	승인	참석	승인	-	-	참석	승인	참석	승인	(3 / 4) 75%
2024년 5회	2024.02.20	<보상위원회> 임원 보수 결의의 건	가결	-	-	-	-	-	-	-	-	참석	승인	-	-	참석	승인	-	-	(2 / 3) 67%
2024년 6회	2024.03.07	현금배당 결정 (1주당 574원)	가결	참석	승인	참석	승인	-	-	참석	승인	참석	승인	참석	승인	참석	승인	참석	승인	(4 / 4) 100%
2024년 7회	2024.03.07	제29기(2023년) 정기주주총회소집 결의	가결	참석	승인	참석	승인	-	-	참석	승인	참석	승인	참석	승인	참석	승인	참석	승인	(4 / 4) 100%
2024년 8회	2024.03.07	2023년 내부회계관리제도 운영실태 보고 및 내부결산 이사회결의	가결	참석	승인	참석	승인	-	-	참석	승인	참석	승인	참석	승인	참석	승인	참석	승인	(4 / 4) 100%
2024년 9회	2024.03.12	<감사위원회> 외부감사인과의 소통의 건	가결	-	-	-	-	-	-	-	-	참석	승인	참석	승인	참석	승인	-	-	(3 / 3) 100%

(\*) 보고기간중 정욱, 변상봉, 박진영 사내이사는 2023.3.28일자로 재선임 되었습니다.

#### 4) 이사회 내 위원회

회사는 감사위원회, ESG위원회, 보상위원회 등 3개 위원회를 설치하여 운영하고 있습니다.

##### (1) 이사회 내 위원회의 구성현황

위원회명	구성	소속 이사명	위원장	설치목적 및 권한사항	비고
감사위원회	사외이사 3인	박완, 공태용, 윤형근	박완	1. 설치목적 : 기존 감사 제도 대비 높은 투명성 담보 및 회사의 성장에 건전하게 대비하고자함 2. 권한사항 : 감사실시 등 내부감사업무 수행에 관한 전반적인 사항, 경영진의 일상업무 집행에 관한 사전 사후 감사 등	-

ESG위원회	사외이사 3인	문경미, 공태용, 박완	문경미	1. 설치목적 : ESG중심의 경영환경 변화에 대응하기 위한 중장기 지속가능경영 방안 확보 2. 권한사항 : 지속가능경영 실행을 위한 중장기 지속가능경영 전략 수립, 실천과제 도출 및 실행경과에 관한 사항 점검 등	-
보상위원회	사외이사 3인	공태용, 윤형근, 박완	공태용	1. 임원에 대한 보상정책 결정 2. 임원에 대한 보상제도 운영의 적정성 확인 및 임원들이 내부적으로 공평하고 외부적 경쟁력 있는 보상수단에 의해 효율적으로 보상되고 있는지 여부에 대한 점검 3. 장기인센티브 지급을 위한 임원 성과지표의 평가 결정 4. 기타 임원에 대한 보상과 관련하여 이사회가 위임한 사항	-

## 5) 이사의 독립성

(1) 이사회 구성원(감사위원회 위원은 제외한다)이 회사의 최대주주 또는 주요주주로부터 독립적입니다.

(2) 사외이사를 선출하기 위해 별도의 위원회가 설치되어 있지 않습니다.

## 6) 사외이사의 전문성

(1) 회사 내에 사외이사의 직무수행을 보조하기 위한 별도의 지원조직이 설치되어 있지 않습니다.

## 7) 사외이사 교육 미실시 내역

사외이사 교육 실시여부	사외이사 교육 미실시 사유
미실시	이사회에서 경영현황 및 각 안건의 내용을 충분히 설명하고 질의 응답을 진행하였습니다. 사외이사들의 교육에 필요한 내용 및 과정 등에 대해 내부 검토를 진행하고 있으며 추후 사외이사들의 일정 등을 고려하여 교육을 실시할 예정입니다.

# 2. 감사제도에 관한 사항

## 1) 감사위원 현황

성명	사외이사 여부	경력	회계·재무전문가 관련		
			해당 여부	전문가 유형	관련 경력
박완	예	前)한영회계법인 회계사 前)상정(KPMG)회계법인 회계사 前)신우회계법인 회계사 前)한화투자증권 IB 前)한길회계법인 회계사 前)(주)셀바이오희먼텍 상무이사	예	공인회계사의 자격을 가진 사람으로서 그 자격과 관련된 업무에 5년 이상 종사한 경력이 있는 사람	前)한영회계법인 회계사 前)상정(KPMG)회계법인 회계사 前)신우회계법인 회계사 前)한길회계법인 회계사 現)삼화회계법인 회계사

		現)상화회계법인 회계사			
공태용	예	前)법무법인 광장 변호사 前)법무법인 신우 변호사 前)법률사무소 민산 대표변호사 現)법률사무소 예건 대표변호사 現)쥬디지캡 사외이사 및 감사위원	-	-	-
윤형근	예	前)대성회계법인 공인회계사 前)쥬미래파트너스 이사 前)충무경영회계사무소 대표 공인회계사 前)쥬티머니 전무/CFO/자문역 現)메이머스트 전무	예	공인회계사의 자격을 가진 사람으로 서 그 자격과 관련된 업무에 5년 이상 종사한 경력이 있는 사람	前)대성회계법인 공인회계사 前)충무경영회계사무소 대표 공인회계사

## 2) 감사위원회의 독립성

회사는 관련법령 및 정관에 따라 위원회의 구성, 운영 및 권한·책임 등을 감사위원회 규정에 정의하여 감사업무를 수행하고 있습니다. 감사위원회 위원은 전원 주주총회의 결의로 선임한 사외이사로 구성하고 있으며, 상법시행령 제37조(감사위원회)에 의거한 회계·재무 전문가를 포함하고 있습니다. 또한 감사위원회는 사외이사가 위원장을 맡는 등 관련법령의 요건을 충족하고 있습니다. 감사위원회의 감사업무 수행은 회계감사를 위하여 회계에 관한 장부와 관계서류를 열람하고 재무제표, 연결재무제표 및 동 부속명세서를 검토하였으며 필요하다고 인정되는 경우 대조, 실사, 입회, 조회, 그 밖에 적절한 감사절차를 적용하였습니다. 회계감사를 위해서는 재무제표 등 회계에 관한 장부와 관계서류를 열람하고 그 결과를 검토합니다. 그리고 감사위원회는 신뢰할 수 있는 회계정보의 작성 및 공시를 위하여 설치한 내부회계관리제도의 운영실태를 내부회계관리자로부터 보고받고 이를 검토합니다. 또한 감사위원회는 업무감사를 위하여 이사회 및 기타 중요한 회의에 출석하고 필요할 경우에는 이사로 부터 영업에 관한 보고를 받으며, 중요한 업무에 관한 회사의 보고에 대해 추가검토 및 자료보완을 요청하는 등 적절한 방법을 사용하여 검토합니다.

선출기준의 주요내용	선출기준의 충족여부	관련 법령 등
3명 이상의 이사로 구성	충족(3명)	상법 제415조의2 제2항
사외이사가 위원의 3분의 2 이상	충족(전원 사외이사인 감사위원)	
위원 중 1명 이상은 회계 또는 재무전문가	충족(2명)	상법 제542조의11 제2항
감사위원회의 대표는 사외이사	충족(박완 사외이사)	
그 밖의 결격요건(최대주주의 특수관계자 등)	충족(해당사항 없음)	상법 제542조의11 제3항

## 3) 감사위원회 교육실시 현황

교육일자	교육실시주체	참석 감사위원	불참시 사유	주요 교육내용
2023년 07월 28일	삼일회계법인	박완, 공태용, 윤형근	-	내부통제 강화 및 고도화 방안

## 4) 감사위원회 지원조직 현황

부서(팀)명	직원수(명)	직위(근속연수)	주요 활동내역
감사실	3	근속연수 : 2년	회사업무 감사전반

경영지원실	1	근속연수 : 15년	회사업무 감사전반
-------	---	------------	-----------

#### 준법지원인 등 지원조직 현황

부서(팀)명	직원수(명)	직위(근속연수)	주요 활동내역
법무팀	6	평균근속연수 : 3년	준법통제업무 지원 / 수행

#### 5) 준법지원인의 인적사항

성명	주요 경력
김동욱	現)㈜제이와이피엔터테인먼트 사내변호사 現)서울지방변호사협회 사내변호사 특별위원회 부위원장 現)서울지방변호사협회 기획위원회 위원

#### 6) 준법지원인의 주요 활동내용

주요 내용	일시	비고
계약검토 및 인장관리	상시	계약검토, 계약관리 프로세스 점검 및 인감날인 프로세스 점검
준법교육 실시	상시	Compliance 및 신규입사자 교육
임직원 대상 각종 교육	상시	필요시마다 공지 및 가이드라인 마련, 대상자 교육 실시

### 3. 주주총회 등에 관한 사항

#### 1) 투표제도 현황

(기준일 : 2023년 12월 31일 )

투표제도 종류	집중투표제	서면투표제	전자투표제
도입여부	-	미도입	도입
실시여부	-	-	제25기부터 당기 정기주주총회까지 연속 도입

#### 2) 의결권 현황

(기준일 : 2023년 12월 31일 )

(단위 : 주)

구분	주식의 종류	주식수	비고
발행주식총수(A)	보통주	35,517,492	-

	우선주	-	-
의결권없는 주식수(B)	보통주	2,399,433	자사주
	우선주	-	-
정관에 의하여 의결권 행사가 배제된 주식수(C)	보통주	-	-
	우선주	-	-
기타 법률에 의하여 의결권 행사가 제한된 주식수(D)	보통주	-	-
	우선주	-	-
의결권이 부활된 주식수(E)	보통주	-	-
	우선주	-	-
의결권을 행사할 수 있는 주식수 (F = A - B - C - D + E)	보통주	33,118,059	-
	우선주	-	-



## VII. 주주에 관한 사항

### 1. 최대주주 및 특수관계인의 주식소유 현황

(기준일 : 2023년 12월 31일 )

(단위 : 주, %)

성 명	관 계	주식의 종류	소유주식수 및 지분율				비고
			기 초		기 말		
			주식수	지분율	주식수	지분율	
박진영	최대주주	보통주	5,402,311	15.2	5,402,311	15.2	-
정욱	특수관계 (대표이사)	보통주	146,879	0.4	146,879	0.4	-
변상봉	특수관계 (부사장)	보통주	13,000	0.1	13,000	0.1	-
계		보통주	5,562,190	15.7	5,562,190	15.7	-
		우선주	-	-	-	-	-

(\*) 기초 발행주식총수 : 35,497,492주 보고기간말 발행주식총수 : 35,517,492주

(\*) 보고기간말 이후 2024년 1월 중 박진영 60,200주 추가 취득하여 5,462,511주 보유(15.37%)

#### 1) 최대주주의 주요경력 및 개요

\* 최대주주의 최근 5년간 주요 직무는 가수의 Music, Production, Creative, Style과 데뷔 관련한 Direction 업무와 등기 사내이사직으로 직위를 수행하고 있습니다. (겸직 또는 겸임 사항은 없습니다.)

#### 2) 최대주주의 최대주주(법인 또는 단체)의 개요

\* 해당사항 없음

### 2. 주식 소유현황

#### 1) 5% 이상 주주와 우리사주조합 등의 주식소유현황

(기준일 : 2023년 12월 31일 )

(단위 : 주)

구분	주주명	소유주식수	지분율(%)	비고
5% 이상 주주	박진영	5,402,311	15.21	-
	(주)제이와이피엔터테인먼트	2,399,433	6.76	자사주
우리사주조합		-	-	-

## 2) 소액주주현황

(기준일 : 2023년 12월 31일 )

(단위 : 주)

구 분	주 주			소유주식			비 고
	소액 주주수	전체 주주수	비율 (%)	소액 주식수	총발행 주식수	비율 (%)	
소액주주	99,151	99,163	99.99	22,498,102	35,517,492	63.34	-

## 3) 주주 분포

2023년 12월 31일 현재

구 분	주주수(명)	비 율(%)	주식수(주)	비 율(%)	비 고
소액주주 합계	99,151	99.99%	22,498,102	63.34	-
소액주주(법인)	1,479	1.49%	15,419,655	43.41	-
소액주주(개인)	97,672	98.50%	7,078,447	19.93	-
최대주주등	3	0.00%	5,562,190	15.66	-
기타주주 합계	8	0.01%	7,457,075	21.00	-
기타주주(법인)	7	0.01%	7,100,266	19.99	-
기타주주(개인)	1	0.00%	356,809	1.00	-
KSD(실기주)	1	0.00%	125	0.00	-
합 계	99,163	100.00%	35,517,492	100.00	-

## 4. 주식 사무

정관상 신주인수권의내용	<p>① 회사의 주주는 신주발행에 있어서 그가 소유한 주식수에 비례하여 신주의 배정을 받을 권리를 가진다. 그러나 주주가 신주인수권을 포기 또는 상실하거나 신주배정에서 단주가 발행하는 경우에 그 처리 방법은 이사회의 결의로 정한다.</p> <p>② 이사회는 제1항 본문의 규정에 불구하고 다음 각 호의 경우는 이사회의 결의로 주주 외의 자에게 신주를 배정할 수 있다.</p> <p>1. 자본시장과 금융투자업에 관한 법률 제165조의 7의 규정에 의하여 우리사주조합원에게 신주를 우선 배정하는 경우. 단, 동법 시행령 제 176조의9 제3항 제1호의 규정은 적용하지 아니한다.</p> <p>2. 액면총액이 1,000억원을 초과하지 않는 범위 내에서 자본시장과 금융투자업에 관한 법률 제165조의6의 규정에 의하여 이사회의 결의로 일반공모증자 방식으로 신주를 발행하는 경우.</p> <p>3. 액면총액이 1,000억원을 초과하지 않는 범위 내에서 자본시장과 금융투자업에 관한 법률 제165조의16의 규정에 따라 주식예탁증서를 발행하는 경우.</p> <p>4. 자본시장과 금융투자업에 관한 법률 제165조의 17 및 상법 제 542조의 3의 규정에 의하여 주식매수선택권의 행사로 인하여 신주를 발행하는 경우.</p>
--------------	---

	5. 근로복지기본법 39조의 규정에 의한 우리사주매수선택권의 행사로 인하여 신주를 발행하는 경우		
결 산 일	12월 31일	정기주주총회	3월 중
주주명부폐쇄시기	매년 1월 1일 부터 1월 7일		
주식의 종류	기명식 보통주식, 기명식 우선주식 및 기명식 전환우선주식		
명의개서대리인	증권예탁결제원 증권대행		
주주의 특전	-	공고게재신문	한국경제신문

## 5. 최근 6개월간의 주가 및 주식 거래실적

### 1) 국내증권시장

(단위 : 원,주)

종 류		'23년 7월	'23년 8월	'23년 9월	'23년 10월	'23년 11월	'23년 12월
보통주	최 고	141,100	129,700	113,200	114,300	107,900	104,500
	최 저	124,000	109,000	104,000	100,300	90,300	91,700
월간거래량		10,952,540	20,415,968	8,590,154	6,461,241	10,349,499	7,782,635
우선주	최 고	-	-	-	-	-	-
	최 저	-	-	-	-	-	-
월간거래량		-	-	-	-	-	-

## 6. 기업인수목적회사의 추가기재사항

해당사항 없음.

## VIII. 임원 및 직원 등에 관한 사항

### 1. 임원 및 직원 등의 현황

#### 1) 임원 현황

(기준일 : 2023년 12월 31일 )

(단위 : 주)

성명	성별	출생년월	직위	등기임원 여부	상근 여부	담당 업무	주요경력	소유주식수		최대주주와의 관계	재직기간	임기 만료일
								의결권 있는 주식	의결권 없는 주식			
정욱	남	1971.09	대표이사	사내이사	상근	CEO	학력 : 대졸 現 제이와이피엔터테인먼트 대표이사	146,879	-	특수관계	2011.02.16~ 현재	2026.03.27
변상봉	남	1967.12	부사장	사내이사	상근	CFO	학력 : 대졸(AICPA) 現 제이와이피엔터테인먼트 부사장	13,000	-	특수관계	//	2026.03.27
박진영	남	1972.01	사내이사	사내이사	상근	CCO	학력 : 대졸 現 제이와이피엔터테인먼트 사내이사	5,402,311	-	본인	//	2026.03.27
이지영	여	1979.11	사내이사	사내이사	상근	본부장	학력 : 대졸 現 제이와이피엔터테인먼트 신인개발본부 / 아티스트4본부 본부장	5,940	-	-	2011.07.01~ 현재	2024.03.28
박원	남	1975.09	사외이사	사외이사	비상근	감사위원회 보상위원회 ESG위원회	학력 : 대졸 現 상화회계법인 회계사	-	-	-	//	2024.03.28
공태용	남	1971.05	사외이사	사외이사	비상근	감사위원회 보상위원회 ESG위원회	학력 : 대졸 現 법률사무소 예건 대표변호사	-	-	-	//	2024.03.28
윤형근	남	1966.07	사외이사	사외이사	비상근	감사위원회 보상위원회	학력 : 대졸 現 메이머스트 전무	-	-	-	//	2024.03.28
문경미	여	1982.02	사외이사	사외이사	비상근	ESG위원회	학력 : 대학원졸 現 (주)더컴퍼니즈 대표이사	-	-	-	2022.03.29~ 현재	2025.03.28
김상호	남	1975.04	비등기이사	미등기	상근	이사	학력 : 대졸 現 제이와이피엔터테인먼트 대외협력실 실장	10,000	-	-	2017.03.13~ 현재	-
정민종	남	1985.04	비등기이사	미등기	상근	CTO	학력 : 대졸 現 제이와이피엔터테인먼트 IT LAB 실장	-	-	-	2023.05.08~ 현재	-
신현국	남	1980.08	비등기이사	미등기	상근	CSO	학력 : 대졸 現 제이와이피엔터테인먼트 Next Strategy Center / 아티스트3본부 본부장	-	-	-	2015.02.02~ 현재	-
김민준	남	1988.01	비등기이사	미등기	비상근	이사	2PM 활동 태국 오디션 프로그램 'Seven Stars' 프로듀서 (2022년)	-	-	-	2018.01.17~ 현재	-
닉콘	남	1988.06	비등기이사	미등기	비상근	이사	2PM 활동 제4회 세계문화산업포럼 어워드 수상 (2023년)	-	-	-	2017.02.14~ 현재	-
장우영	남	1989.04	비등기이사	미등기	비상근	이사	2PM 활동 2022 KBS 연예대상 베스트 팀워크상 (홍강동진) (2022년)	-	-	-	2017.04.03~ 현재	-
이준호	남	1990.01	비등기이사	미등기	비상근	이사	2PM 활동 제58회 백상예술대상 TV부문 남자 최우수연기상 (2022년)	15,000	-	-	2017.12.25~ 현재	-

\* 보고기간말 이후 미등기임원 신현국은 2024.01.01부로 신규 선임되었습니다.

#### 2) 직원 등 현황

(기준일 : 2023년 12월 31일 )

(단위 : 천원)

직원										소속 외 근로자			비고
사업부문	성별	직 원 수					평 균 근속연수	연간급여 총 액	1인평균 급여액	남	여	계	
		기간의 정함이 없는 근로자		기간제 근로자		합 계							
		전 체	(단시간 근로자)	전 체	(단시간 근로자)								
엔터테인먼트	남	131	7	0	0	131	5년 5월	12,643,030	101,144	16	13	29	-
엔터테인먼트	여	240	0	3	3	243	3년 6월	17,471,101	79,084				-
합 계		371	7	3	3	374	4년 2월	30,114,132	93,232				-

(\*) 본사(별도) 기준이며, 등기임원을 제외한 휴직자 등이 포함된 기준입니다.

(\*) 급여 총액은 관할세무서에 제출하는 근로소득지급명세서상의 근로소득을 기준으로 작성하였으며,  
주식매수선택권 행사이익이 반영되어 있습니다.

(\*) 1인평균 급여액은 해당 월의 급여총액을 해당 월의 평균 근무인원 수로 나눈 값을 기준으로 작성하였습니다.

(\*) 평균근속연수 및 1인평균 급여액의 합계는 회사 전체의 평균을 기재하였습니다.

### 3) 미등기임원 보수 현황

(기준일 : 2023년 12월 31일 )

(단위 : 천원)

구 분	인원수	연간급여 총액	1인평균 급여액	비고
미등기임원	6	1,580,635	263,439	-

(\*) 인원수는 보고일 현재 기준입니다.

(\*) 급여 총액은 관할세무서에 제출하는 근로소득지급명세서상의 근로소득을 기준으로 작성하였으며,  
주식매수선택권 행사이익이 반영되어 있습니다.

(\*) 1인평균 급여액은 해당 월의 급여총액을 해당 월의 평균 근무인원 수로 나눈 값을 기준으로 작성하였습니  
다.

## 2. 임원의 보수 등

<이사·감사 전체의 보수현황>

### 1. 주주총회 승인금액

(단위 : 천원)

구 분	인원수	주주총회 승인금액	비고
등기이사	4	-	-
사외이사	1	-	-
감사위원회 위원	3	-	-
합계	8	7,740,000	-

(\*) 인원수는 주주총회 승인일 기준입니다.

(\*) 주주총회 승인금액은 2023년 3월 28일 주주총회 결의를 통해 승인받은 이사의 보수한도입니다.

## 2. 보수지급금액

### 2-1. 이사·감사 전체

(단위 : 천원)

인원수	보수총액	1인당 평균보수액	비고
8	4,615,702	576,962	-

(\*) 인원수는 보고일 현재 기준입니다.

(\*) 보수총액은 관할세무서에 제출하는 근로소득지급명세서상의 근로소득을 기준으로 작성하였습니다.

(\*) 1인당 평균보수액은 해당 월의 급여총액을 해당 월의 평균 근무인원 수로 나눈 값을 기준으로 작성하였습니다.

### 2-2. 유형별

(단위 : 천원)

구 분	인원수	보수총액	1인당 평균보수액	비고
등기이사 (사외이사, 감사위원회 위원 제외)	4	4,470,102	1,117,525	-
사외이사 (감사위원회 위원 제외)	1	29,400	29,400	-
감사위원회 위원	3	116,200	38,733	-
감사	-	-	-	-

(\*) 인원수는 보고일 현재 기준입니다.

(\*) 보수총액은 관할세무서에 제출하는 근로소득지급명세서상의 근로소득을 기준으로 작성하였습니다.

(\*) 1인당 평균보수액은 해당 월의 급여총액을 해당 월의 평균 근무인원 수로 나눈 값을 기준으로 작성하였습니다.

## <주식매수선택권의 부여 및 행사현황>

### <표1>

(단위 : 원)

구 분	부여받은 인원수	주식매수선택권의 공 정가치 총액	비고
등기이사 (사외이사, 감사위원회 위원 제외)	-	-	-
사외이사 (감사위원회 위원 제외)	-	-	-
감사위원회 위원 또는 감사	-	-	-
업무집행지시자 등	-	-	-

계	-	-	-
---	---	---	---

(\*) 손익계산서(포괄손익계산서)에 주식매수선택권과 관련하여 비용으로 계상된 부분의 공정가치 산출방법은 공정가액접근법(옵션가격결정모형중 Black-Scholes Model)을 적용하였습니다.

## <표2>

(기준일 : 2023년 12월 31일 )

(단위 : 원, 주)

부여 받은자	관 계	부여일	부여방법	주식의 종류	최초 부여 수량	당기변동수량		총변동수량		기말 미행사수량	행사기간	행사 가격	의무 보유 여부	의무 보유 기간
						행사	취소	행사	취소					
정욱	등기임원	2013.05.22	신주, 자기주식, 차액보상	보통주	29,896	-	-	29,896	-	-	2015.05.22 ~ 2020.05.21	5,231	X	-
변상봉	등기임원	2013.05.22	//	보통주	43,788	-	-	43,788	-	-	//	5,231	X	-
정욱	등기임원	2016.06.16	//	보통주	30,000	-	-	30,000	-	-	2018.06.16 ~ 2023.06.15	5,586	X	-
변상봉	등기임원	2016.06.16	//	보통주	20,000	-	10,000	10,000	10,000	-	//	5,586	X	-

(\*) 상기 부여방법 <신주, 자기주식, 차액보상> 중에서 2018.4.12 일자의 이사회결의에서 신주 교부방법을 선정하였습니다.

(\*) 공시서류작성기준일(2023년 12월 31일) 현재 종가 : 101,300원

(\*) 당기 중 행사가능기간의 만료로 10,000주의 주식매수선택권이 소멸되었습니다.

## <보수지급금액 5억원 이상인 이사·감사의 개인별 보수현황>

### 1. 개인별 보수지급금액

(단위 : 천원)

이름	직위	보수총액	보수총액에 포함되지 않는 보수
정욱	대표이사	1,255,122	-
박진영	사내이사	2,039,963	-
변상봉	부사장	834,032	-

### 2. 산정기준 및 방법

(단위 : 천원)

이름	보수의 종류		총액	산정기준 및 방법
정욱	근로소득	급여	355,122	임원보수규정에 의거하여 직무, 직책, 리더십, 전문성, 회사기여도 등을 종합적으로 고려하여, 평가보상위원회에서 의결한 기본급 지급·복지포인트, 하계휴

				가비 포함
		상여	900,000	수익구조 다각화로 인한 매출액 / 영업이익 초과 달성, 기업 브랜드 가치 상승, 환경 성과 (ESG) 등 회사의 경영 목표를 달성하기 위하여 리더십을 발휘한 점 등을 토대로 평가보상 위원회에서 의결 지급
		주식매수선택권 행사이익	-	해당사항 없음
		기타 근로소득	-	해당사항 없음
	퇴직소득		-	해당사항 없음
	기타소득		-	해당사항 없음

이름	보수의 종류		총액	산정기준 및 방법
박진영	근로소득	급여	539,963	임원보수규정에 의거하여 직무, 직책, 리더십, 전문성, 회사기여도 등을 종합적으로 고려하여, 평가보상위원회에서 의결한 기본급 지급 · 복지포인트, 하계휴가비 포함
		상여	1,500,000	글로벌 신인 프로젝트, 글로벌 프로듀싱, 환경 성과 (ESG) 등회사의 경영목표를 달성하기 위하여 리더십을 발휘한 점 등을 토대로 평가보상위원회에서 의결 지급
		주식매수선택권 행사이익	-	해당사항 없음
		기타 근로소득	-	해당사항 없음
	퇴직소득		-	해당사항 없음
	기타소득		-	해당사항 없음

이름	보수의 종류		총액	산정기준 및 방법
변상봉	근로소득	급여	234,032	임원보수규정에 의거하여 직무, 직책, 리더십, 전문성, 회사기여도 등을 종합적으로 고려하여, 평가보상위원회에서 의결한 기본급 지급



				· 복지포인트, 하계휴가비 포함
		상여	600,000	내부통제가 원활히 작동하도록 내부회계관리를 구축하였고, 환경 성과(ESG) 등 회사의 경영목표를 달성하기 위하여 리더십을 발휘한 점 등을 토대로 평가보상위원회에서 의결 지급
		주식매수선택권 행사이익	-	해당사항 없음
		기타 근로소득	-	해당사항 없음
	퇴직소득		-	해당사항 없음
	기타소득		-	해당사항 없음

<보수지급금액 5억원 이상 중 상위 5명의 개인별 보수현황>

1. 개인별 보수지급금액

(단위 : 천원)

이름	직위	보수총액	보수총액에 포함되지 않는 보수
정욱	대표이사	1,255,122	-
박진영	사내이사	2,039,963	-
변상봉	부사장	834,032	-
신현국	본부장	505,672	-
송지은	본부장	503,708	-

2. 산정기준 및 방법

(단위 : 천원)

이름	보수의 종류		총액	산정기준 및 방법
정욱	근로소득	급여	355,122	임원보수규정에 의거하여 직무, 직책, 리더십, 전문성, 회사기여도 등을 종합적으로 고려하여, 평가보상위원회에서 의결한 금액 지급 · 복지포인트, 하계휴가비 포함
		상여	900,000	수익구조 다각화로 인

				한 매출액 / 영업이익 초과 달성, 기업 브랜드 가치 상승, 환경 성과 (ESG) 등 회사의 경영 목표를 달성하기 위하 여 리더십을 발휘한 점 등을 토대로 평가보상 위원회에서 의결한 의 결한 금액 지급
		주식매수선택권 행사이익	-	해당사항 없음
		기타 근로소득	-	해당사항 없음
	퇴직소득		-	해당사항 없음
	기타소득		-	해당사항 없음

이름	보수의 종류		총액	산정기준 및 방법
박진영	근로소득	급여	539,963	임원보수규정에 의거하여 직무, 직책, 리더십, 전문 성, 회사기여도 등을 종합 적으로 고려하여, 평가보 상위원회에서 의결한 금액 지급 · 복지포인트, 하계휴가비 포함
		상여	1,500,000	글로벌 신인 프로젝트, 글 로벌 프로듀싱, 환경 성과 (ESG) 등회사의 경영목표 를 달성하기 위하여 리더 십을 발휘한 점 등을 토대 로 평가보상위원회에서 의 결한 금액 지급
		주식매수선택권 행사이익	-	해당사항 없음
		기타 근로소득	-	해당사항 없음
	퇴직소득		-	해당사항 없음
	기타소득		-	해당사항 없음

이름	보수의 종류		총액	산정기준 및 방법
변상봉	근로소득	급여	234,032	임원보수규정에 의거하여 직무, 직책, 리더십, 전문 성, 회사기여도 등을 종합

				적으로 고려하여, 평가보 상위원회에서 의결한 금액 지급 · 복지포인트, 하계휴가비 포함
		상여	600,000	내부통제가 원활히 작동하 도록 내부회계관리를 구축 하였고, 환경 성과(ESG) 등 회사의 경영목표를 달 성하기 위하여 리더십을 발휘한 점 등을 토대로 평 가보상위원회에서 의결한 금액 지급
		주식매수선택권 행사이익	-	해당사항 없음
		기타 근로소득	-	해당사항 없음
	퇴직소득		-	해당사항 없음
	기타소득		-	해당사항 없음

이름	보수의 종류		총액	산정기준 및 방법
신현국	근로소득	급여	195,672	직무, 직책, 리더십, 전문 성, 회사기여도 등을 종합 적으로 고려하여 지급 · 복지포인트, 하계휴가비 포함
		상여	310,000	글로벌 사업 확대 및 회사 의 경영목표를 달성하기 위하여 리더십을 발휘한 점 등을 토대로 지급
		주식매수선택권 행사이익	-	해당사항 없음
		기타 근로소득	-	해당사항 없음
	퇴직소득		-	해당사항 없음
	기타소득		-	해당사항 없음

이름	보수의 종류		총액	산정기준 및 방법
송지은	근로소득	급여	193,708	직무, 직책, 리더십, 전문 성, 회사기여도 등을 종합 적으로 고려하여 지급 · 복지포인트, 하계휴가비 포함

		상여	310,000	글로벌 사업 확대 및 회사의 경영목표를 달성하기 위하여 리더십을 발휘한 점 등을 토대로 지급
		주식매수선택권 행사이익	-	해당사항 없음
		기타 근로소득	-	해당사항 없음
	퇴직소득		-	해당사항 없음
	기타소득		-	해당사항 없음

(\*) 주가에 따라 달라지는 주식매수선택권 행사이익이 포함된 인원은 보수지급금액 5억원 이상 상위 인원 산정에서 제외하였습니다.

## IX. 계열회사 등에 관한 사항

### 1. 계열회사 현황(요약)

(기준일 : 2023년 12월 31일 )

(단위 : 사)

기업집단의 명칭	계열회사의 수		
	상장	비상장	계
제이와이피엔터테인먼트	-	15	15

※상세 현황은 '상세표-2. 계열회사 현황(상세)' 참조

#### 1) 회사와 계열회사간 임원 겸직 현황

성명	직위	계열회사 겸직 현황			
		회사명	직위	담당업무	비고
정욱	대표이사 (등기 사내이사)	[한국] (주)제이와이피퍼블리싱	사내이사	사내이사	-
		[일본] JYP Entertainment Japan Inc.	사내이사	사내이사	2015.1.12 : 일본 지사 대표이사를 사임하고 사내이사 유지
		[한국] (주)넥스트웨이브코퍼레이션	사내이사	사내이사	공동 대표이사
변상봉	부사장 (등기 사내이사)	[한국] (주)제이와이피퍼블리싱	사내이사	사내이사	-
		[한국] (주)제이와이피픽쳐스	감사	감사	-
		[한국] (주)제이와이피 쓰리식스티	사내이사	사내이사	공동 대표이사
		[일본] JYP Entertainment Japan Inc.	사외이사	사외이사	-
		[한국] (주)제이와이피파트너스	사내이사	사내이사	-

### 2. 타법인출자 현황(요약)

(기준일 : 2023년 12월 31일 )

(단위 : 천원)

출자 목적	출자회사수			총 출자금액			
	상장	비상장	계	기초 장부 가액	증가(감소)		기말 장부 가액
					취득 (처분)	평가 손익	
경영참여	-	8	8	18,109,293	17,362,290	-	35,471,583
일반투자	1	2	3	29,925,960	999,999	-999,999	29,925,960

단순투자	2	5	7	34,008,155	3,335,743	-12,536,881	24,807,017
계	3	15	18	82,043,408	21,698,032	-13,536,880	90,204,560

※상세 현황은 '상세표-3. 타법인출자 현황(상세)' 참조

## X. 대주주 등과의 거래내용

### 1. 대주주등에 대한 신용공여등

해당사항 없음

### 2. 대주주와의 자산양수도 등

해당사항 없음

### 3. 대주주와의 영업거래

해당사항 없음

### 4. 대주주 이외의 이해관계자와의 거래

해당사항 없음

### 5. 기업인수목적회사의 추가기재사항

해당사항 없음

## XI. 그 밖에 투자자 보호를 위하여 필요한 사항

### 1. 공시내용 진행 및 변경사항

#### 1) 공시사항의 진행 · 변경상황

해당사항 없음.

#### 2) 주주총회 의사록 요약

주주총회일자	구분	안건	가결여부
2014-03-26	정기주주총회	보고 : 선진회계법인을 외부감사인으로 선임 (기간 : 3회계년도 2014년~2016년) -정관 일부 변경의 건 -제19기 재무제표 승인의 건 -이사 선임의 건 -감사 선임의 건 -이사 보수한도 승인의 건 -감사 보수한도 승인의 건	가결
2015-03-31	정기주주총회	-제20기 연결 재무제표 및 별도 재무제표 승인의 건 -이사 2인(사내이사 1인, 사외이사 1인) 재선임의 건 -이사 보수한도 승인의 건 -감사 보수한도 승인의 건	가결
2016-03-29	정기주주총회	-제21기(2015년) 재무제표(연결 포함) 및 결손금처리계산서 승인의 건 -사외이사 1인 재선임의 건 -이사 보수한도 승인의 건 -감사 보수한도 승인의 건	가결
2017-03-30	정기주주총회	제1호 의안:제22기(2016.1.1 ~ 2016.12.31) 연결재무제표(별도 포함) 및 이익잉여금 처분계산서(안) 승인의 건 제2호 의안:상근이사 4명, 사외이사 1명 선임의 건 제2-1호 의안:사내이사(정욱) 선임의 건 제2-2호 의안:사내이사(변상봉) 선임의 건 제2-3호 의안:사내이사(조해성) 선임의 건 제2-4호 의안:사내이사(박진영) 선임의 건 제2-5호 의안:사외이사(이영진) 선임의 건 제3호 의안:감사(김종완) 선임의 건 → 의결정족수 부족으로 의안 미상정 제4호 의안:당기 이사회결의로 부여한 주식매수선택권 승인의 건 제5호 의안:임시주주총회(2013.5.22) 및 이사회결의(2012.6.1 / 2013.6.21)로 부여 후 주총 승인한 주식매수선택권 일부 변경 승인의 건 제6호 의안:이사 보수한도액 승인의 건 제7호 의안:감사 보수한도액 승인의 건	가결



2018-03-27	정기주주총회	제1호 의안 : 제23기(2017.1.1~2017.12.31) 연결재무제표(별도포함) 및 이익잉여금 처분계산서(안) 승인의 건 제2호 의안: 사내이사 1명(상근), 사외이사 1명(비상근) 재선임의 건 제2-1호 의안: 사내이사(표종록) 재선임의 건 제2-2호 의안: 사외이사(이계천) 재선임의 건 제3호 의안: 상근 감사(김종완) 재선임의 건 → 의결정족수 부족으로 의안 미상정 제4호 의안: 이사회결의 부여 주식매수선택권 승인의 건 제5호 의안: 이사보수한도액 승인의 건 제6호 의안: 감사보수한도액 승인의 건	가결
2019-03-27	정기주주총회	제1호 의안 : 제24기(2018.01.01~2018.12.31) 별도(이익잉여금 처분계산서(안)포함) 및 연결 재무제표 승인의 건 (현금배당 : 1주당 122원) 제2호 의안 : 정관 일부 변경의 건 제3호 의안 : 상근 감사(김종완) 선임의 건 제4호 의안 : 이사보수한도 승인의 건 제5호 의안 : 감사보수한도 승인의 건	가결
2019-10-11	임시주주총회	제1호 의안 : 정관 일부 변경의 건 → 가결 제2호 의안 : 이사 선임의 건 → 부결 제2-1호 의안: 김상호 사내이사 선임의 건 → 부결 제2-2호 의안: 이정윤 사내이사 선임의 건 → 부결	-
2020-03-27	정기주주총회	제1호 의안 : 제25기(2019.01.01~2019.12.31) 별도(이익잉여금 처분계산서(안)포함) 및 연결 재무제표 승인의 건 (현금배당 : 1주당 155원) 제2호 의안 : (상근)사내이사 3명(정욱, 박진영, 변상봉) 선임의 건 제3호 의안 : 이사보수한도 승인의 건 제4호 의안 : 감사보수한도 승인의 건	가결
2021-03-29	정기주주총회	제1호 의안 : 제26기(2020.01.01~2020.12.31) 연결재무제표 및 별도재무제표(이익잉여금 처분계산서(안)포함) 승인의 건 (현금배당 : 1주당 154원) 제2호 의안 : 정관 일부 변경의 건 제3호 의안 : 이사 선임의 건 (사내이사 1명, 사외이사 3명) 3-1호 의안 : 사내이사 이지영 선임의 건 3-2호 의안 : (감사위원이 되는) 사외이사 박완 선임의 건 (3% 제한 적용) 3-3호 의안 : (감사위원이 되는) 사외이사 공태용 선임의 건 3-4호 의안 : (감사위원이 되는) 사외이사 윤형근 선임의 건 제4호 의안 : 감사위원회 위원 선임의 건 4-1호 의안 : 감사위원 박완(사외이사)선임의 건 (3% 제한 적용) 4-2호 의안 : 감사위원 공태용(사외이사) 선임의 건 (3% 제한 적용) 4-3호 의안 : 감사위원 윤형근(사외이사) 선임의 건 (3% 제한 적용) 제5호 의안 : 이사보수한도 승인의 건 제6호 의안 : 감사보수한도 승인의 건	가결

2022-03-29	정기주주총회	제1호 의안 : 제27기(2021.01.01~2021.12.31) 연결재무제표 및 별도재무제표(이익잉여금 처분계산서(안)포함) 승인의 건 (현금배당 : 1주당 369원) 제2호 의안 : 정관 일부 변경의 건 제3호 의안 : 사외이사 문경미 선임의 건 제4호 의안 : 이사보수한도 승인의 건	가결
2023-03-28	정기주주총회	제1호 의안 : 제28기(2022.01.01~2022.12.31) 연결재무제표 및 별도재무제표(이익잉여금 처분계산서(안)포함) 승인의 건 (* 현금배당 : 1주당 369원) 제2호 의안 : 상근(사내)이사 3명 선임의 건 제2-1호 의안 : 사내이사(정욱) 선임의 건 제2-2호 의안 : 사내이사(박진영) 선임의 건 제2-3호 의안 : 사내이사(변상봉) 선임의 건 제3호 의안 : 이사보수한도 승인의 건 제4호 의안 : 이사회결의 부여 주식매수선택권 승인의 건	가결

## 2. 우발부채 등에 관한 사항

상세내역은 III. 재무에 관한 사항의 3. 연결재무제표 주석(주석 32) 및 5. 재무제표 주석(주석 33)을 참조하시기 바랍니다.

## 3. 제재 등과 관련된 사항

### 1) 제재현황

해당사항 없음.

### 2) 작성기준일 이후 발생한 주요사항

해당사항 없음.

### 3) 중소기업기준 검토표

해당사항 없음.

### 4) 외국지주회사의 자회사 현황

해당사항 없음.

### 5) 법적위험 변동사항

해당사항 없음.

6) 금융회사의 예금자 보호 등에 관한 사항

해당사항 없음.

7) 기업인수목적회사의 요건 충족 여부

해당사항 없음.

8) 기업인수목적회사의 금융투자업자의 역할 및 의무

해당사항 없음.

9) 합병등의 사후정보

해당사항 없음.

10) 녹색경영

해당사항 없음.

11) 정부의 인증 및 그 취소에 관한 사항

해당사항 없음.

12) 조건부자본증권의 전환·채무재조정 사유등의 변동현황

해당사항 없음.

#### 4. 작성기준일 이후 발생한 주요사항 등 기타사항

회사는 2024년 2월에 저당 식품 브랜드 및 다이어트 커뮤니티 플랫폼 사업을 영위하고 있는 주식회사 마이노멀컴퍼니의 상환전환우선주(RCPS) 8,504주를 1,999,843천원에 취득하였습니다.



## XII. 상세표

### 1. 연결대상 종속회사 현황(상세)

☞ 본문 위치로 이동

(단위 : 천원)

상호	설립일	주소	주요사업	최근사업연도말 자산총액	지배관계 근거	주요종속 회사 여부
JYP Entertainment Japan Inc.	2010.11.01	Seven Minami-aoyama Building 5F, 4-1-6 Minami-aoyama, Minato-ku. Tokyo 107-0062 Japan	음반/음원 제작 및 매니지먼트 등	59,759,242	의결권의 과반수 소유 (한국채택국제회계 기준(K-IFRS) 근거)	해당
JYP Entertainment Hong Kong LIMITED	2017.08.08	29-31/F, Tower 5, The Gateway, Harbour City, 15 Canton Road, Tsim Sha Tsui, Kowloon, Hong Kong	음반/음원 제작 및 매니지먼트 등	1,668,156	의결권의 과반수 소유 (한국채택국제회계 기준(K-IFRS) 근거)	-
ㄴ 북경걸위풍문화교류유한회사	2008.09.19	Room 201,2 , office building (complex building), 4 jiuqianqiao road, chaoyang district, Beijing	음반/음원 제작 및 매니지먼트 등	17,271,642	의결권의 과반수 소유 (한국채택국제회계 기 준(K-IFRS) 근거)	-
ㄴ 북경관평문화미디어유한회사	2021.12.27	Room 201,2 , office building (complex building), 4 jiuqianqiao road, chaoyang district, Beijing	음반/음원 제작 및 매니지먼트 등	666,387	의결권의 과반수 소유 (한국채택국제회계 기 준(K-IFRS) 근거)	-
ㄴ FANLINGWENHUACHUANMEI (TIANJIN)YOUXIANGONGSI	2017.03.20	No.1293,Tianjin Electronic Commerce Industrial Parkcomplex office building, Wuqing District,Tianjin, China	캐스팅 및 매니지먼 트 등	978,945	의결권의 과반수 소유 (한국채택국제회계 기 준(K-IFRS) 근거)	-
ㄴ 북경신성오락유한공사	2016.04.22	Room 404,4, office building (complex building), 4 jiuqianqiao road, chaoyang district, Beijing	기타문화예술업	2,441,947	의결권의 과반수 소유 (한국채택국제회계 기 준(K-IFRS) 근거)	-
ㄴ 천진야밍문화전매유한공사	2017.08.07	Room 225-15, building No. 13, No. 2, Hong Wang Road,Beijing Tianjin Electronic Commerce Industrial Park, Wuqing District, Tianjin (Centralized office area	기타문화예술업	826,085	의결권의 과반수 소유 (한국채택국제회계 기 준(K-IFRS) 근거)	-
㈜제이와이퍼블리싱	2008.02.25	서울특별시 강동구 강동대로 205, JYP center (성내동)	음악 출판업 등	13,679,607	의결권의 과반수 소유 (한국채택국제회계 기준(K-IFRS) 근거)	-
ㄴ JYP Publishing USA	2020.10.27	3131 Cahuenga Blvd.W Los Angels, CA 90068	음악 출판업 등	287,651	의결권의 과반수 소유 (한국채택국제회계 기준(K-IFRS) 근거)	-
㈜제이와이피픽쳐스	2012.11.21	서울특별시 강동구 강동대로 205, JYP center (성내동)	영화/드라마/ 유지컬 제작 등	1,670,468	의결권의 과반수 소유 (한국채택국제회계 기준(K-IFRS) 근거)	-
㈜제이와이피쓰리식스티	2021.07.20	서울특별시 강동구 강동대로 199, 7층 701호 (성내동)	MD제작 유통 등	33,334,608	의결권의 과반수 소유 (한국채택국제회계 기준(K-IFRS) 근거)	-
JYP USA Inc.	2022.02.09	3131 Cahuenga Blvd W Los Angeles, CA 90068	음반/음원 제작 및 매니지먼트 등	6,260,484	의결권의 과반수 소유 (한국채택국제회계 기준(K-IFRS) 근거)	-
㈜제이와이피파트너스	2023.02.23	서울특별시 강남구 테헤란로 623, 2층 (삼성동, 삼성빌딩)	경영컨설팅 등	10,658,782	의결권의 과반수 소유 (한국채택국제회계 기준(K-IFRS) 근거)	-

2. 계열회사 현황(상세)

☞ 본문 위치로 이동

(기준일 : 2023년 12월 31일 ) (단위 : 사)

상장여부	회사수	기업명	법인등록번호
상장	-	-	-
		-	-
비상장	15	[일본] JYP Entertainment Japan Inc. - (비상장)	2-0104-0109-0661
		[홍콩] JYP Entertainment Hong Kong LIMITED - (비상장)	68049997-000-08-18-7
		↳ [중국] 북경걸위품문화교류유한회사 - (비상장)	911101056787554079
		↳ [중국] 북경판링문화미디어유한회사 - (비상장)	91110105MA7F1T0N6X
		↳ [중국] 천진판링문화미디어유한회사 - (비상장)	91120222MA05NYP175
		↳ [중국] 북경신성오락유한공사 - (비상장)	91110105MA0050PQ6K
		↳ [중국] 천진야밍문화전매유한공사 - (비상장)	91120222MA05UAW06K
		[한국] (주)제이와이피퍼블리싱 - (비상장)	110111-3846940
		↳ [미국] JYP Publishing USA - (비상장)	85-3342726
		[한국] (주)제이와이피픽처스 - (비상장)	110111-5007110
		[한국] (주)제이와이피 쓰리식스티 (비상장)	110111-7964144
		[한국] 엘앤에스-제이와이피 스마트 투자조합 - (비상장)	573-80-01983
		[미국] JYP USA Inc. - (비상장)	88-0603258
		[한국] (주)제이와이피파트너스 - (비상장)	110111-8566139
		[한국] (주)넥스트웨이브코퍼레이션 - (비상장)	110111-8726618

\* 계열회사간의 지배·종속 및 출자 현황을 파악할 수 있는 계통도(단위 : %)

비출자회사	JYP Entertainment Japan Inc.	JYP ENTERTAINMENT HONG KONG LIMITED	북경걸위품문화교류유한회사	북경판링문화미디어유한회사	FANLINGWENHUACHUANMEI (TIANJIN) YOUXIANGONGSI	북경신성오락유한공사	천진야밍문화전매유한공사	제이와이피퍼블리싱	JYP Publishing USA	제이와이피픽처스	제이와이피쓰리식스티	스마트 엘앤에스-제이와이피 투자조합	JYP USA Inc.	제이와이피파트너스	넥스트웨이브코퍼레이션
출자회사															
제이와이피엔터테인먼트	100	100	-	-	-	-	-	100	-	100	100	50	100	100	50
JYP ENTERTAINMENT HONG KONG LIMITED	-	-	75	-	-	-	-	-	-	-	-	-	-	-	-
북경걸위품문화교류유한회사	-	-	-	100	-	52	-	-	-	-	-	-	-	-	-
북경판링문화미디어유한회사	-	-	-	-	100	-	-	-	-	-	-	-	-	-	-
북경신성오락유한공사	-	-	-	-	-	100	-	-	-	-	-	-	-	-	-
제이와이피퍼블리싱	-	-	-	-	-	-	-	100	-	-	-	-	-	-	-

3. 타법인출자 현황(상세)

☞ 본문 위치로 이동

(기준일 : 2023년 12월 31일 ) (단위 : 천원, 주, %)

법인명	상장여부	최초취득일자	출자목적	최초취득금액	기초잔액	증가(감소)	기말잔액	최근사업연도 재무현황
-----	------	--------	------	--------	------	--------	------	-------------

					수량	지분율	장부 가액	취득(지분)		평가 손익	수량	지분율	장부 가액	총자산	당기 순손익
								수량	금액						
JYP Entertainment Japan Inc	비상장	2013.10.17	경영참여	329,601	600	100.00	528,932	-	-	-	600	100.00	528,932	59,759,242	10,371,342
JYP Entertainment HONG KONG LIMITED	비상장	2017.08.08	경영참여	11,243	5,755,482	100.00	1,572,202	300,000	395,490	-	6,055,482	100.00	1,967,692	1,668,156	-71,145
㈜재이와이피퍼블리싱	비상장	2020.04.01	경영참여	2,664,480	460,000	100.00	4,664,480	-	-	-	460,000	100.00	4,664,480	13,679,607	3,220,578
㈜재이와이피픽처스	비상장	2012.12.24	경영참여	500,000	488,812	100.00	1,197,529	-	-	-	488,812	100.00	1,197,529	1,670,468	100,562
㈜재이와이피프리스티	비상장	2021.07.20	경영참여	3,000,000	6,000,000	100.00	3,000,000	-	-	-	6,000,000	100.00	3,000,000	33,334,608	5,592,842
JYP USA Inc.	비상장	2022.07.11	경영참여	7,146,150	5,500,000	100.00	7,146,150	3,000,000	3,976,800	-	8,500,000	100.00	11,122,950	6,260,484	-5,413,954
㈜재이와이피파트너스	비상장	2023.02.23	경영참여	500,000	-	0.00	-	2,198,000	10,990,000	-	2,198,000	100.00	10,990,000	10,658,782	-506,510
㈜디어유	상장	2021.06.07	일반투자	21,425,960	4,285,192	18.17	21,425,960	-	-	-	4,285,192	18.05	21,425,960	190,612,820	26,189,623
엘앤에스-재이와이피 스마트 투자조합	비상장	2020.12.22	일반투자	1,000,000	8,500	50.00	8,500,000	-	-	-	8,500	50.00	8,500,000	13,648,104	-443,269
㈜엔코스메틱코스	비상장	2020.04.14	일반투자	1,000,007	130,379	19.05	-	130,378	999,999	-999,999	260,757	27.26	-	1,479,058	-1,119,580
네이버제트	비상장	2020.11.23	단순투자	4,999,269	4,548	3.07	24,287,947	-	-	-10,085,454	4,548	3.07	14,202,493	113,800,056	23,266,705
주식회사 포바이포	상장	2021.11.19	단순투자	5,000,016	543,480	5.16	6,086,976	-	-	-1,673,918	543,480	4.91	4,413,058	73,016,300	-14,699,028
엘앤에스 10호 Early Stage III Fund	비상장	2019.10.24	단순투자	300,000	3,000	14.63	2,178,000	-	-	-848,000	3,000	14.63	1,330,000	18,875,295	-441,339
㈜드림머스컴퍼니	상장	2019.09.24	단순투자	1,697,897	469,941	0.83	1,308,786	-	-	70,491	469,941	0.62	1,379,277	236,448,699	-2,901,527
Beyond Live Corporation	비상장	2020.07.22	단순투자	146,446	130,000	13.00	146,446	-	-	-	130,000	13.00	146,446	4,609,554	-175,130
㈜포레스트팩토리	비상장	2023.06.30	단순투자	1,529,993	-	-	-	203,999	1,529,993	-	203,999	25.03	1,529,993	10,426,698	2,348,428
㈜위블링	비상장	2023.08.04	단순투자	1,805,750	-	-	-	86,925	1,805,750	-	86,925	4.88	1,805,750	31,279,998	-3,595,768
㈜빅스트웨이브크리에이션	비상장	2023.08.25	경영참여	2,000,000	-	-	-	400,000	2,000,000	-	400,000	50.00	2,000,000	3,922,664	-132,924
합 계					-	-	82,043,408	6,319,302	21,698,032	-13,536,880	-	-	90,204,560	-	-

## 【 전문가의 확인 】

### 1. 전문가의 확인

해당사항 없음

### 2. 전문가와의 이해관계

해당사항 없음